

【表紙】

| | |
|------------|----------------------------------|
| 【提出書類】 | 有価証券報告書 |
| 【根拠条文】 | 金融商品取引法第24条第1項 |
| 【提出先】 | 関東財務局長 |
| 【提出日】 | 2026年6月23日 |
| 【事業年度】 | 第85期（自 2025年4月1日 至 2026年3月31日） |
| 【会社名】 | 太陽誘電株式会社 |
| 【英訳名】 | TAIYO YUDEN CO., LTD. |
| 【代表者の役職氏名】 | 代表取締役社長執行役員 佐瀬 克也 |
| 【本店の所在の場所】 | 東京都中央区京橋2丁目7番19号 |
| 【電話番号】 | 03-6757-8310（代表） |
| 【事務連絡者氏名】 | 取締役専務執行役員 経営企画本部本部長 福田 智光 |
| 【最寄りの連絡場所】 | 東京都中央区京橋2丁目7番19号 |
| 【電話番号】 | 03-6757-8310（代表） |
| 【事務連絡者氏名】 | 取締役専務執行役員 経営企画本部本部長 福田 智光 |
| 【縦覧に供する場所】 | 株式会社東京証券取引所 （東京都中央区日本橋兜町2番1号） |

第一部【企業情報】

第1【企業の概況】

1【主要な経営指標等の推移】

(1) 連結経営指標等

| 回次 | 第81期 | 第82期 | 第83期 | 第84期 | 第85期 |
|-------------------------|----------|----------|----------|----------|----------|
| 決算年月 | 2022年3月 | 2023年3月 | 2024年3月 | 2025年3月 | 2026年3月 |
| 売上高 (百万円) | 349,636 | 319,504 | 322,647 | 341,438 | 355,341 |
| 経常利益 (百万円) | 72,191 | 34,832 | 13,757 | 10,517 | 24,129 |
| 親会社株主に帰属する当期純利益 (百万円) | 54,361 | 23,216 | 8,317 | 2,328 | 14,806 |
| 包括利益 (百万円) | 69,260 | 28,654 | 22,773 | 218 | 36,464 |
| 純資産額 (百万円) | 300,286 | 318,478 | 330,098 | 319,171 | 344,412 |
| 総資産額 (百万円) | 474,522 | 503,462 | 579,686 | 573,188 | 615,536 |
| 1株当たり純資産額 (円) | 2,403.20 | 2,548.15 | 2,640.98 | 2,552.94 | 2,754.19 |
| 1株当たり当期純利益金額 (円) | 433.46 | 186.32 | 66.75 | 18.67 | 118.49 |
| 潜在株式調整後1株当たり当期純利益金額 (円) | 432.19 | 185.71 | 63.49 | 16.13 | 107.55 |
| 自己資本比率 (%) | 63.1 | 63.1 | 56.8 | 55.6 | 56.0 |
| 自己資本利益率 (%) | 20.0 | 7.5 | 2.6 | 0.7 | 4.5 |
| 株価収益率 (倍) | 12.8 | 23.8 | 54.3 | 132.1 | 31.2 |
| 営業活動によるキャッシュ・フロー (百万円) | 67,315 | 39,460 | 51,104 | 33,941 | 58,117 |
| 投資活動によるキャッシュ・フロー (百万円) | 50,622 | 60,438 | 82,793 | 63,527 | 25,695 |
| 財務活動によるキャッシュ・フロー (百万円) | 14,711 | 14,485 | 37,647 | 3,048 | 6,828 |
| 現金及び現金同等物の期末残高 (百万円) | 88,609 | 84,124 | 94,940 | 67,543 | 98,073 |
| 従業員数 (名) | 22,312 | 21,819 | 21,823 | 20,779 | 20,604 |

(注) 従業員数は、就業人員数を表示しております。

(2) 提出会社の経営指標等

| 回次 | 第81期 | 第82期 | 第83期 | 第84期 | 第85期 |
|--|------------------|------------------|------------------|------------------|------------------|
| 決算年月 | 2022年3月 | 2023年3月 | 2024年3月 | 2025年3月 | 2026年3月 |
| 売上高 (百万円) | 312,780 | 271,527 | 283,867 | 308,341 | 323,867 |
| 経常利益又は経常損失 () (百万円) | 53,803 | 18,875 | 4,879 | 2,537 | 8,024 |
| 当期純利益又は当期純損失 () (百万円) | 41,522 | 15,499 | 2,384 | 218 | 3,562 |
| 資本金 (百万円) | 33,575 | 33,575 | 33,575 | 33,575 | 33,575 |
| 発行済株式総数 (株) | 130,218,481 | 130,218,481 | 130,218,481 | 130,218,481 | 130,218,481 |
| 純資産額 (百万円) | 175,849 | 181,075 | 167,507 | 156,165 | 148,467 |
| 総資産額 (百万円) | 330,266 | 343,045 | 387,628 | 386,243 | 393,711 |
| 1株当たり純資産額 (円) | 1,404.58 | 1,445.47 | 1,336.35 | 1,246.11 | 1,187.26 |
| 1株当たり配当額 (うち1株当たり中間配当 額) (円) | 80.00 (40.00) | 90.00 (45.00) | 90.00 (45.00) | 90.00 (45.00) | 90.00 (45.00) |
| 1株当たり当期純利益金額 又は1株当たり当期純損失 金額() (円) | 331.08 | 124.38 | 19.13 | 1.75 | 28.51 |
| 潜在株式調整後1株当たり 当期純利益金額 (円) | 330.12 | 123.98 | - | - | 25.18 |
| 自己資本比率 (%) | 53.0 | 52.5 | 43.0 | 40.2 | 37.7 |
| 自己資本利益率 (%) | 25.8 | 8.7 | - | - | 2.3 |
| 株価収益率 (倍) | 16.8 | 35.7 | - | - | 129.6 |
| 配当性向 (%) | 24.2 | 72.4 | - | - | 315.7 |
| 従業員数 (名) | 2,873 | 2,903 | 2,853 | 2,928 | 2,803 |
| 株主総利回り (比較指標：配当込み TOPIX) (%) | 108.3 (102.0) | 88.7 (107.9) | 74.7 (152.5) | 54.2 (150.2) | 79.5 (202.2) |
| 最高株価 (円) | 7,710 | 5,830 | 4,615 | 5,164 | 5,326 |
| 最低株価 (円) | 4,405 | 3,640 | 3,220 | 2,083 | 1,739 |

(注) 1 従業員数は、就業人員数を表示しております。

2 最高株価及び最低株価は、2022年4月4日より東京証券取引所プライム市場におけるものであり、それ以前については東京証券取引所市場第一部におけるものであります。

3 2026年3月期の1株当たり配当額90円00銭のうち、期末配当額45円00銭については、2026年6月26日開催予定の定時株主総会の決議事項になっております。

4 第83期及び第84期の潜在株式調整後1株当たり当期純利益金額は、潜在株式が存在するものの1株当たり当期純損失金額のため記載しておりません。

5 第83期及び第84期の自己資本利益率は当期純損失であるため記載しておりません。

6 第83期及び第84期の株価収益率及び配当性向は1株当たり当期純損失金額であるため記載しておりません。

2【沿革】

| 年月 | 沿革 |
|----------|---|
| 1950年3月 | 東京都杉並区に太陽誘電株式会社を設立、磁器コンデンサ及びステアタイト磁器絶縁体の生産を開始。 |
| 1954年6月 | 東京都千代田区に本社を移転。 |
| 1956年5月 | 高崎工場（2012年10月 高崎グローバルセンターに改称）を新設。 |
| 1958年10月 | 榛名工場を新設。 |
| 1967年5月 | 台湾に製造販売会社（現 販売会社）台湾太陽誘電股份有限公司を設立。 |
| 1969年12月 | 中之条工場を新設。 |
| 1970年1月 | 製造会社（現 製造販売会社）太陽化学工業㈱（2015年7月 太陽誘電ケミカルテクノロジー㈱に商号変更）を設立。 |
| 1970年3月 | 東京証券取引所市場第二部に株式を上場。 |
| 1972年11月 | 韓国に製造会社（現 販売会社）韓国太陽誘電㈱を設立。 |
| 1973年1月 | 東京証券取引所の市場第一部に指定。 |
| 1973年5月 | 東京都台東区上野1丁目2番12号に本社を移転。 |
| 1974年6月 | 香港に販売会社 香港太陽誘電有限公司を設立。 |
| 1977年2月 | アメリカに販売会社 TAIYO YUDEN (U.S.A.) INC. を設立。 |
| 1977年9月 | 玉村工場を新設。 |
| 1978年3月 | シンガポールに製造販売会社（現 販売会社）TAIYO YUDEN (SINGAPORE) PTE. LTD. を設立。 |
| 1979年5月 | ドイツに販売会社 TAIYO YUDEN (DEUTSCHLAND) GmbH（1997年9月 TAIYO YUDEN EUROPE GmbHに商号変更）を設立。 |
| 1986年10月 | 八幡原工場を新設。 |
| 1988年2月 | 東京都台東区上野6丁目16番20号に本社を移転。 |
| 1988年12月 | フィリピンに製造会社 TAIYO YUDEN (PHILIPPINES), INC. を設立。 |
| 1989年8月 | 製造会社 ㈱ザッツ福島（2015年7月 福島太陽誘電㈱に商号変更）を設立。 |
| 1994年12月 | マレーシアに製造会社 TAIYO YUDEN (SARAWAK) SDN. BHD. を設立。 |
| 1998年11月 | R & Dセンター（研究所）を開設し、総合研究所を移転。 |
| 1999年9月 | 中国に製造会社 太陽誘電（廣東）有限公司を設立。 |
| 1999年10月 | 韓国に製造会社 韓国慶南太陽誘電㈱を設立。 |
| 2002年3月 | 中国に販売会社 太陽誘電（上海）電子貿易有限公司を設立。 |
| 2007年1月 | 製造会社 新潟太陽誘電㈱を設立。 |
| 2007年1月 | 中国に太陽誘電（中国）投資有限公司を設立。 |
| 2007年5月 | 持分法適用会社であった中紀精機㈱（2015年7月 和歌山太陽誘電㈱に商号変更）の株式を追加取得し、子会社化。 |
| 2010年3月 | 太陽誘電モバイルテクノロジー㈱の株式を取得し、子会社化。 |
| 2011年4月 | タイに販売会社 TAIYO YUDEN TRADING (THAILAND) CO., LTD. を設立。 |
| 2017年6月 | 東京都中央区京橋2丁目7番19号に本社を移転。 |
| 2018年4月 | 持分法適用会社であったエルナー㈱の株式を追加取得し、子会社化。 |
| 2019年8月 | 中国に製造会社 太陽誘電（常州）電子有限公司を設立。 |
| 2022年4月 | 東京証券取引所 プライム市場に移行。 |
| 2025年1月 | インドに販売会社 TAIYO YUDEN (INDIA) ELECTRONICS PRIVATE LIMITEDを設立。 |

3【事業の内容】

当社グループは、当社及び当社の関係会社（子会社29社及び関連会社1社）で構成されており、コンデンサ、インダクタ、複合デバイス等の電子部品を製造販売する電子部品事業を行っております。

当社は、当社及び製造関係会社で完成品に加工した製品を、国内外のセットメーカー等及び販売関係会社へ販売及び供給しております。また、当社は、国内外の製造関係会社へ原材料及び半製品を供給しております。

製造会社は、専ら製造を担当しており、当社及び他の関係会社が供給した原材料及び半製品を完成品に加工し、当社及び国内外の関係会社へ供給しております。

販売会社は、当社及び国内外の関係会社が供給した完成品を国内外へ向けて販売しております。

製造販売会社は、当社及び他の関係会社が供給した原材料等を加工し、当社及び国内外の関係会社へ販売及び供給しているほか、直接国内外のセットメーカー等にも販売しております。

その他の会社は、従業員に対するサービスの提供、人材派遣、環境測定のコサルティング等を行っております。

なお、当社グループは電子部品事業の単一セグメントであるため、セグメント情報に関連付けた記載を行っておりません。

事業の系統図は、次のとおりであります。

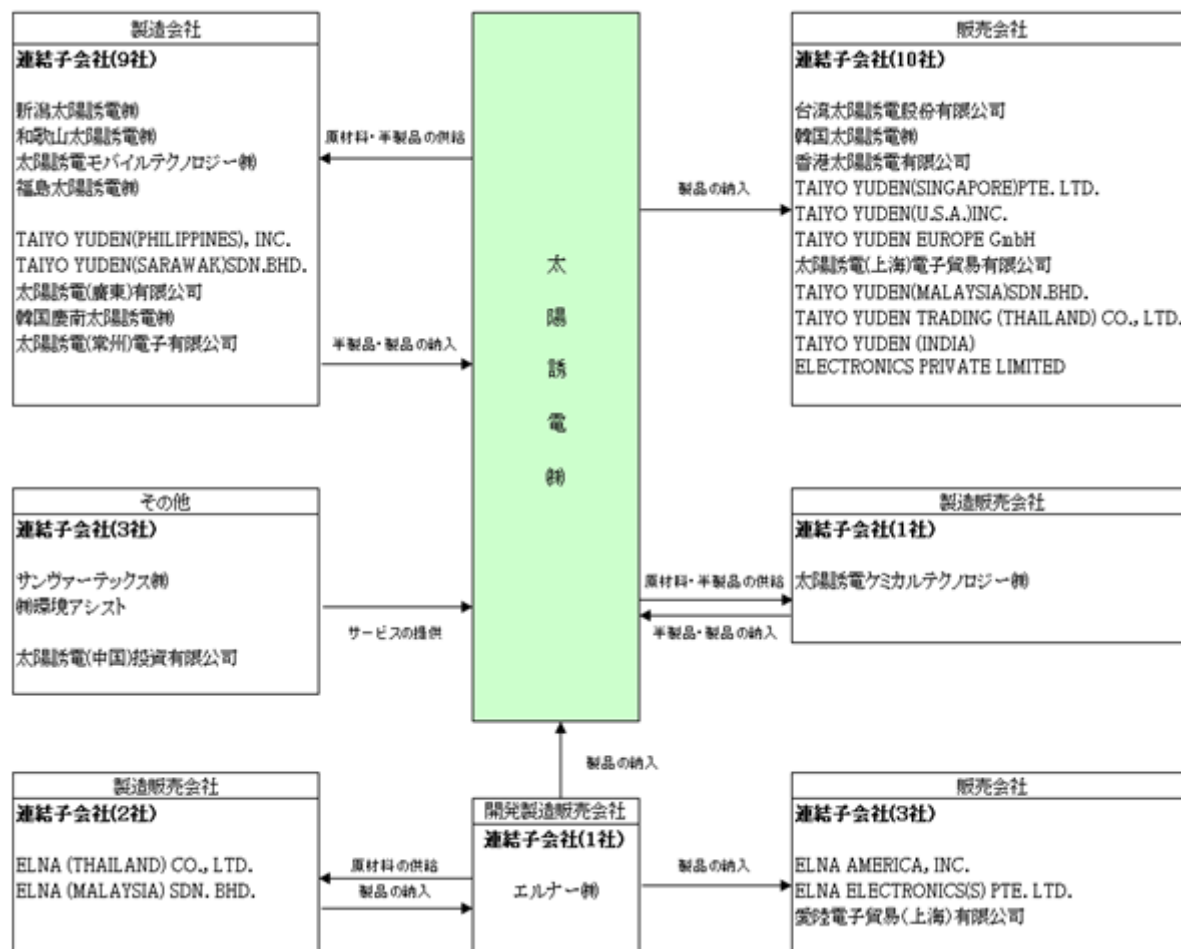

4【関係会社の状況】

| 名称 | 住所 | 資本金又は 出資金 | 主要な事業の 内容 | 議決権の所有・ 被所有割合 | | 関係内容 | 主要な損益情報等 (1)売上高 (2)経常利益 (3)当期純利益 (4)純資産額 (5)総資産額 (百万円) |
|--------------------------------|-------------|--------------|-------------------------|------------------|------------------|--|--|
| | | | | 所有 割合 (%) | 被所有 割合 (%) | | |
| (連結子会社) 太陽誘電ケミカル テクノロジー㈱ | 群馬県藤岡市 | 100百万円 | 電子部品の製造 販売 | 100.0 | - | 当社製品の加工をして おります。 同社所有の建物を当社 が賃借しております。 | - |
| サンヴァーテックス㈱ | 群馬県高崎市 | 45百万円 | 人材派遣及び業 務請負 | 100.0 | - | 当社に対して人員を派 遣しております。 当社所有の建物を賃借 しております。 | - |
| 福島太陽誘電㈱ | 福島県伊達市 | 100百万円 | 電子部品の製造 | 100.0 | - | 当社製品を製造して おります。 当社より資金援助を 受けております。 | - |
| ㈱環境アシスト | 群馬県高崎市 | 30百万円 | 環境測定及び分 析サービスの提 供 | 100.0 | - | 当社に環境測定のコン サルティングをして おります。 | - |
| 新潟太陽誘電㈱ (注)2 | 新潟県上越市 | 1,000百万円 | 電子部品の製造 | 100.0 | - | 当社製品の加工をして おります。 当社より資金援助を 受けております。 | - |
| 和歌山太陽誘電㈱ | 和歌山県 印南町 | 100百万円 | 電子部品の製造 | 100.0 | - | 当社製品を製造して おります。 当社より資金援助を 受けております。 | - |
| 太陽誘電モバイル テクノロジー㈱ (注)6 | 東京都青梅市 | 100百万円 | 電子部品の製造 | 100.0 | - | 当社製品を製造して おります。 当社より資金援助を 受けております。 役員の兼任等……有 | - |
| エルナー㈱ (注)6 | 東京都中央区 | 100百万円 | 電子部品の開発 製造販売 | 100.0 | - | 当社製品の開発、製造 及び販売をして おります。 当社より資金援助を 受けております。 | - |

| 名称 | 住所 | 資本金又は 出資金 | 主要な事業の 内容 | 議決権の所有・ 被所有割合 | | 関係内容 | 主要な損益情報等 (1)売上高 (2)経常利益 (3)当期純利益 (4)純資産額 (5)総資産額 (百万円) |
|---|----------------------|------------------|-----------------|------------------|------------------|---|--|
| | | | | 所有 割合 (%) | 被所有 割合 (%) | | |
| 台湾太陽誘電股份 有限公司 (注)2 (注)3 | 台湾台北市 | NT\$ 333百万 | 電子部品の販売 | 100.0 | - | 当社製品を販売して おります。 | (1) 95,927 (2) 2,090 (3) 1,598 (4) 25,041 (5) 49,742 |
| 韓国太陽誘電㈱ | 韓国ソウル特 別市 | WON 10,000百万 | 電子部品の販売 | 100.0 | - | 当社製品を販売して おります。 | - |
| TAIYO YUDEN (SINGAPORE) PTE. LTD. (注)2 (注)3 | SINGAPORE | S\$ 18,555千 | 電子部品の販売 | 100.0 | - | 当社製品を販売して おります。 | (1) 36,207 (2) 949 (3) 808 (4) 5,903 (5) 12,646 |
| 香港太陽誘電有限公司 (注)2 (注)3 | 香港九龍 | HK\$ 20,400千 | 電子部品の販売 | 100.0 | - | 当社製品を販売して おります。 | (1) 50,690 (2) 1,179 (3) 1,025 (4) 11,436 (5) 21,357 |
| TAIYO YUDEN (U.S.A.) INC. | ILLINOIS, U.S.A. | US\$ 3,154千 | 電子部品の販売 | 100.0 | - | 当社製品を販売して おります。 | - |
| TAIYO YUDEN EUROPE GmbH | Fürth, GERMANY | EUR 1,000千 | 電子部品の販売 | 100.0 | - | 当社製品を販売して おります。 | - |
| TAIYO YUDEN (PHILIPPINES), INC. | CEBU, PHILIPPINES | P.P. 490百万 | 電子部品の製造 | 100.0 | - | 当社から原材料、半製 品を購入して当社製 品を製造しております。 当社より資金援助を 受けております。 | - |
| TAIYO YUDEN (SARAWAK) SDN. BHD. (注)2 | SARAWAK, MALAYSIA | M\$ 100百万 | 電子部品の製造 | 100.0 | - | 当社から原材料、半製 品を購入して当社製 品を製造しております。 当社より資金援助を 受けております。 | - |
| TAIYO YUDEN (MALAYSIA) SDN. BHD. | PENANG, MALAYSIA | M\$ 750千 | 電子部品の販売 | 100.0 (100.0) | - | 当社製品を販売して おります。 | - |
| 太陽誘電(廣東) 有限公司 (注)2 | 中国東莞市 | US\$ 85,550千 | 電子部品の製造 | 100.0 (9.3) | - | 当社から原材料、半製 品を購入して当社製 品を製造しております。 役員の兼任等.....有 | - |
| 韓国慶南太陽誘電㈱ (注)2 | 韓国泗川市 | WON 61,884百万 | 電子部品の製造 | 100.0 | - | 当社から原材料、半製 品を購入して当社製 品を製造しております。 当社より資金援助を 受けております。 役員の兼任等.....有 | - |
| 太陽誘電(上海)電子 貿易有限公司 (注)2 (注)3 | 中国上海市 | US\$ 557千 | 電子部品の販売 | 100.0 (10.2) | - | 当社製品を販売して おります。 | (1) 51,565 (2) 1,763 (3) 1,320 (4) 11,104 (5) 23,113 |
| 太陽誘電(中国)投資 有限公司 | 中国蘇州市 | US\$ 30,000千 | 中国関係会社の 統括管理 | 100.0 | - | 当社から中国における 地域統括業務を委託 しております。 | - |
| 太陽誘電(常州)電子有 限公司 (注)2 | 中国常州市 | US\$ 200,000千 | 電子部品の製造 | 100.0 (12.5) | - | 当社から原材料、半製 品を購入して当社製 品を製造しております。 当社より資金援助を 受けております。 役員の兼任等.....有 | - |

| 名称 | 住所 | 資本金又は 出資金 | 主要な事業の 内容 | 議決権の所有・ 被所有割合 | | 関係内容 | 主要な損益情報等 (1)売上高 (2)経常利益 (3)当期純利益 (4)純資産額 (5)総資産額 (百万円) |
|---|-------------------------|----------------|---------------|------------------|------------------|------------------------|--|
| | | | | 所有 割合 (%) | 被所有 割合 (%) | | |
| TAIYO YUDEN TRADING (THAILAND) CO.,LTD. | BANGKOK, THAILAND | THB 24,000千 | 電子部品の販売 | 100.0 (100.0) | - | 当社製品を販売して おります。 | - |
| ELNA AMERICA, INC. (注)6 | CALIFORNIA, U.S.A. | US\$ 500千 | 電子部品の販売 | 100.0 (100.0) | - | 当社製品を販売して おります。 | - |
| ELNA ELECTRONICS (S) PTE. LTD. | SINGAPORE | S\$ 2,300千 | 電子部品の販売 | 100.0 (100.0) | - | 当社製品を販売して おります。 | - |
| ELNA (THAILAND) CO., LTD. | CHIANG MAI, THAILAND | THB 350百万 | 電子部品の製造 販売 | 100.0 (100.0) | - | 当社製品を製造及び 販売しております。 | - |
| ELNA (MALAYSIA) SDN. BHD. | PENANG, MALAYSIA | M\$ 21,605千 | 電子部品の製造 販売 | 100.0 (100.0) | - | 当社製品を製造及び 販売しております。 | - |
| 愛陸電子貿易(上海) 有限公司 | 中国上海市 | RMB 1,655千 | 電子部品の販売 | 100.0 (100.0) | - | 当社製品を販売して おります。 | - |
| TAIYO YUDEN (INDIA) ELECTRONICS PRIVATE LIMITED | BANGALORE, INDIA | INR 10,000千 | 電子部品の販売 | 100.0 (99.0) | - | 当社製品を販売して おります。 | - |

(注) 1 当社グループは電子部品事業の単一セグメントであるため、「主要な事業の内容」欄には、主な業務内容を記載しております。

2 特定子会社であります。

3 売上高(連結会社相互間の内部売上高を除く)の連結売上高に占める割合が10%を超えております。

4 議決権の所有割合の()内は、間接所有割合で内数であります。

5 上記のほか、持分法を適用しない関連会社が1社あります。

6 債務超過会社で債務超過の額は、2026年3月末時点でエルナー株式会社が14,351百万円、ELNA AMERICA, INC.が1,436百万円、太陽誘電モバイルテクノロジー株式会社が1,288百万円となっております。

第2【事業の状況】

1【経営方針、経営環境及び対処すべき課題等】

当社グループの経営方針、経営環境及び対処すべき課題等は、以下のとおりであります。

なお、文中の将来に関する事項は、当連結会計年度末現在において当社グループが判断したものであります。

(1) 会社の経営の基本方針

太陽誘電グループが目指すもの



(2) 中長期的な会社の経営戦略と目標とする経営指標

当社グループは、2026年度を初年度とし、2030年度を最終年度とする「中期経営計画2030」を策定いたしました。経済価値と社会価値を両輪として企業価値向上を図り、電子部品メーカーとして存在意義のあるポジションを目指します。

マテリアリティ

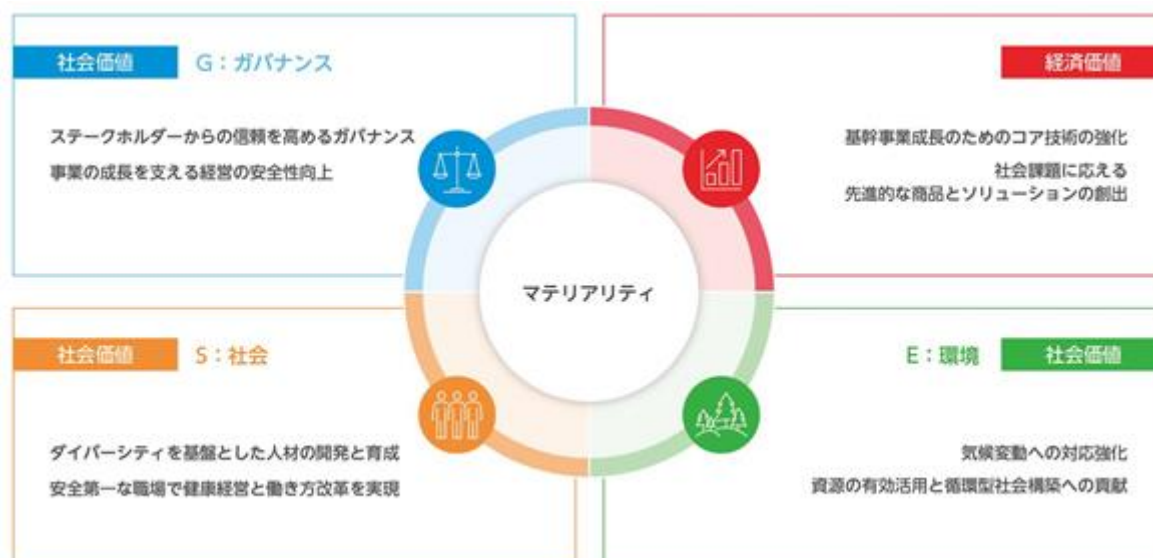

基本指針

経済価値と社会価値を両輪として企業価値向上を図り、電子部品メーカーとして存在意義のあるポジションを目指す



MLCC:積層セラミックコンデンサ

中期経営計画2030経営指標

経済価値

| 項目 | 2030年度目標 |
|-------|----------|
| 売上高 | 4,800億円 |
| 営業利益率 | 15% |
| ROE | 15% |
| ROIC | 10% |

為替前提:1米ドル=140円

社会価値

| 項目 | 目標 |
|------------------|-----------------------|
| カーボンニュートラル | 2050年度達成 (Scope 1+2) |
| 再生可能エネルギー導入率 | 2040年度100% |
| GHG Scope 1+2排出量 | 2030年度42%削減 (2020年度比) |
| GHG Scope 3排出量*1 | 2030年度25%削減 (2021年度比) |
| 重篤労働災害発生件数 | ゼロ (2026年度~2030年度) |
| HRウェルビーイング指数*2 | 2030年度までに改善率10%以上 |

*1 Scope 3削減目標はカテゴリ1、3を対象

*2 企業価値の源泉である従業員と組織それぞれの成長度合いを可視化した太陽誘電独自の指標

経済価値の向上を実現するため、素材から開発し、技術力の高さという強みを活かして高付加価値かつ高品質の商品を安定的に創出し続けます。また、自動車、情報インフラ・産業機器を中心とした注力すべき市場の売上比率を60%に高めることを目指します。需要拡大に対応するための継続的な能力増強を実施し、5年間で2,700億円規模の設備投資を計画しています。

(3) 会社の対処すべき課題

当社グループは、中長期の観点から自動車、情報インフラ・産業機器市場において電子部品の需要が拡大し、今まで以上に高い水準の性能や品質、信頼性が求められると想定しています。特にAIサーバーにおいては、機器の高性能化、電子部品の高密度実装化に伴い、小型・高性能な最先端の電子部品が数多く求められると考えられます。

このような市場に対して当社グループでは、機器の技術進化に貢献できる競争優位性の高い最先端商品をいち早く開発しています。自動車、情報インフラ・産業機器を注力すべき市場と位置付け、高性能、高信頼な商品の販売推進に努めています。また、安定的な供給を実現するために国内外の生産能力を増強するなど、将来の成長に不可欠な投資を継続していきます。さらに、ものづくり力の向上や分散生産の体制構築、AIなどを活用した生産効率の改善にも努めていきます。

一方で、不透明さが増す国際情勢、大規模な自然災害の発生、物価上昇などにより、社会の在り方や経営環境に急激かつさまざまな変化が生じています。特に、国際情勢の混乱激化や世界経済が大きく後退した場合には、電子部品需要の低迷、資源価格の高騰による仕入価格の上昇、原油価格の高騰及び航空や海上輸送の経路変更による物流費の上昇などの影響を受ける可能性があります。当社グループでは、引き続き情報を多角的に収集し、顧客やサプライヤー等と連携を密にすることで影響を最小限に抑えられるように努めていきます。

当社グループは、これからも経済価値を高めると同時に、ステークホルダーからの要求や期待に応えることにより社会価値を高めることで、企業価値向上を目指していきたいと考えています。「中期経営計画2030」では、マテリアリティ（重要課題）を設定し、特に、気候変動への対応としてGHG（温室効果ガス）排出量削減、生産性と企業価値向上に貢献できる人材を育成するためのHRウェルビーイング指数などの数値目標を掲げて、社会価値向上への取り組みを加速しています。

2【サステナビリティに関する考え方及び取組】

当社グループのサステナビリティに関する考え方及び取組は、次のとおりであります。

なお、文中の将来に関する事項は、当連結会計年度末現在において当社グループが判断したものであります。

(1) サステナビリティ全般に関するガバナンス及びリスク管理

当社グループは、「おもしろ科学で より大きく より社会的に」をミッションとしております。このミッション実現のため、当社グループにおける様々な課題の中からより重要なものをマテリアリティ（重要課題）として特定しております。マテリアリティに関しては、中期経営計画2030において、経済価値と社会価値を向上するための具体的な施策と数値目標を定め、取組を進めております。

サステナビリティ活動を推進するためのガバナンス体制としては、社長執行役員が委員長を務め、本部長職の執行役員及びサステナビリティ担当執行役員で構成し、構成員でない取締役がオブザーバーとして出席するサステナビリティ委員会を年4回開催しております。マテリアリティの設定や課題の共有及び課題解決に向けた施策に関する審議を行い、審議内容は委員長である社長執行役員より取締役会へ報告し、適切に審議しております。なお、当社取締役会は、ESG・サステナビリティを含むマテリアリティに関する知識・経験・専門性をバランスよく備えた構成としており、当該分野に関する適切な監督が行われるよう、必要なスキル及びコンピテンシーを確保しております。

一方、マテリアリティとして特定した環境・社会課題については、順守すべき法規制や事業活動に影響を与えるリスクをリスト化し、法規制の順守手順やリスクの低減対策を立案・実施し、リスクの発生予防及び最小化に努めております。その内容については、グループマネジメントシステムに従った活動を行い、コンプライアンス部会とリスク管理部会を通して内部統制委員会へ報告し、適切に審議しております。

(2) 重要なサステナビリティ項目

当社グループにおける重要なサステナビリティ項目は以下のとおりであります。

- ・ 気候変動
- ・ 人的資本

それぞれの項目に係る当社グループのサステナビリティに関する考え方及び取組は、次のとおりであります。

気候変動（TCFD提言への取組）

頻発する風水害など気候変動が社会に及ぼす影響が甚大になる中で、脱炭素社会の実現に向けて企業が果たすべき役割はより重要になっていることから、経済価値と社会価値を両輪として企業価値向上を図る中期経営計画2030において、気候変動への対応強化を重要な経営課題として捉えております。

地球規模の課題である気候変動について当社では、2050年度のカーボンニュートラル実現を目指すため、脱炭素思想に基づくものづくりを推進する中で、2040年度までに再生可能エネルギー導入率100%、2030年度までにScope1+2排出量を2020年度比で42%削減することを中期目標として設定し、目標達成に向け徹底した省エネ・創エネ・再エネを実行しております。また、サプライチェーン全体での取り組みを強化し、持続可能な社会の実現に貢献するため、Scope3（カテゴリ1、3）排出量を2021年度比で25%削減するという目標を設定し、目標達成に向けてサプライヤーとの連携強化にも取り組んでおります。GHG削減目標については、2024年度にSBTiよりNear-Term Targetの認定を受けました。

当社は、SDGsやパリ協定で示された国際的な目標達成への貢献を目指し、当社グループ各社と連携の上、幅広いステークホルダーとの協働を通じ、これに取り組んでおります。また、当社は、気候関連財務情報開示の重要性を認識し、TCFDに賛同するとともに、TCFD提言に沿った情報開示の拡充を行っております。

[ガバナンス]

環境推進委員会において気候変動問題に対応するための定量目標に対する取組及び実績のモニタリングを実施し、目標に対して未達成若しくは未達成の可能性が考えられる場合には、その原因と改善に向けた追加施策等（投資と効果を含めた）を求め、改善を指示しております。この環境推進委員会での審議・決定内容は、上位委員会であるサステナビリティ委員会へ報告し、同委員会において課題の共有及び課題解決に向けた施策に関する審議を行い、取締役会へ報告しております。

[戦略]

a. リスク・機会の特定

当社グループの事業に影響を及ぼす気候関連リスク・機会の特定にあたり、IEA、IPCC等の気候変動シナリオを参考にして、当社事業における気候関連リスク・機会を抽出しました。

| 区分 | 想定される事象 | 気候関連リスク・機会 |
|--------|--------------------|--|
| 移行リスク | 炭素価格の導入・引き上げ | 炭素価格の導入による操業コストの増加 |
| | 環境関連の規制強化 | GHG排出量削減目標、エネルギー効率の改善目標が強化されることによる、対策費用の増加 国内外の環境規制に対応することによる、規制対応費用の増加 |
| 物理的リスク | (急性) 風水害の頻発化・激甚化 | 風水害の頻発化、激甚化による事業拠点の被災 |
| | (慢性) 長期的な気象パターンの変化 | 干ばつによって引き起こされる水不足による生産停止や熱波による生産性低下 |
| 機会 | xEVシフトの加速 | 世界のxEV化の進展による、自動車市場向け電子部品の売上増加 |
| | 高効率製品の需要増加 | GHG排出削減に向けエネルギー管理機能を持つ電源の需要増加による、産業機器市場向け電子部品の売上増加 |
| | 生産の効率化 | 省エネ施策の展開、再生可能エネルギーの導入など低炭素な生産活動の推進による収益確保 |
| | 気候変動関連対策の取組推進 | 気候変動関連対策を進めることによる顧客からの信頼の向上 |

b. シナリオ分析

抽出・整理した気候関連リスク・機会について、事業への影響度、事業戦略との関連性、ステークホルダーの関心度等を勘案し、当社として「重要度が高い」と評価した次のテーマについてシナリオ分析を実施しました。

【移行リスク】

| 対象事業・分析テーマ | 全事業共通 | 炭素価格の導入が操業コストに対して与える財務影響 |
|------------|--|--------------------------|
| 1.5℃シナリオ | 参照シナリオ：IEA WEO 2025 NZE 世界観： ● 2050年までに世界のエネルギー部門によるCO ₂ 排出量が正味ゼロになる。再生可能エネルギーの設備容量の拡大や、エネルギー効率の改善を通じて、地球の気温上昇が少なくとも50%の確率で1.5℃に抑えられる世界。気温上昇は一時的に1.6℃を超えるものの、2100年までに1.5℃を下回る水準に戻ることが予測される。 ● 低排出技術の導入拡大に伴い、化石燃料の需要が構造的に縮小していく傾向にある。 | |
| 4℃シナリオ | 参照シナリオ：IEA WEO 2025 STEPS 世界観： ● 各国が採択または提示したエネルギー・気候・産業政策が実施され、パリ協定を含む目標の達成は前提とせず、現実の政策動向に基づきエネルギー転換が進行する世界。2100年時点での気温上昇は2.5℃と予測される。 ● 石油需要は2030年頃にピークを迎え、石炭需要も減少に転じる一方、天然ガス需要は当面増加が続く傾向にある。 | |

※IEA：International Energy Agency
WEO：World Energy Outlook
NZE：Net Zero Emissions by 2050 Scenario
STEPS：Stated Policies Scenario

【物理的リスク】

| | | |
|----------------------|--|-------------------|
| 対象事業・分析テーマ | 全事業共通 | 気象災害の激甚化による拠点への影響 |
| 対象拠点 | 国内15拠点、海外7拠点 | |
| 気候シナリオ | SSP1-2.6（またはRCP2.6）、SSP-8.5（またはRCP8.5） | |
| 災害の種類 | 洪水・高潮 | |
| 分析において参照した 主な外部情報 | <ul style="list-style-type: none"> 国土交通省 国土地理院「地点別浸水シミュレーション検索システム（浸水ナビ）」、「ハザードマップポータルサイト」 Fathom Global Flood Map WRI Aqueduct Water Risk Atlas V4 IPCC AR6 Climate Change 2021 IPCC Working Group1 Interactive Atlas Yukiko Hirabayashi et al. (2013). Global flood risk under climate change. Nature Climate Change, 3(9), 816-821. Cui, D., Liang, S., Wang, D., and Liu, Z.: A 1 km global dataset of historical (1979–2013) and future (2020–2100) Köppen–Geiger climate classification and bioclimatic variables, Earth Syst. Sci. Data, 13, 5087–5114, https://doi.org/10.5194/essd-13-5087-2021, 2021. | |
| 評価時点 | ベースライン（現在）、2050年、2090年 | |

※WRI：World Resources Institute

IPCC：The Intergovernmental Panel on Climate Change

【機会】

| | | |
|----------------------|--|----------------------------------|
| 対象事業・分析テーマ | 電子部品 | 世界のxEV化の進展による、自動車市場向け電子部品の売上への影響 |
| 分析の対象とした 気候変動シナリオ | IEA WEO 2023 APS, STEPS | |
| 分析において参照した 主な外部情報 | <ul style="list-style-type: none"> IEA World Energy Outlook 2023 IEA Global EV Outlook 2023 IEA Global EV Data Explorer (Last update 23 Apr 2024) | |
| 評価時点 | ベースライン（現在）、2030年、2050年 | |

※APS：Announced Pledges Scenario

【リスク管理】

当社は、グループ会社を含めた気候変動におけるリスクについて、安全環境を担当する執行役員を責任者として定め、グループマネジメントシステムに従い、コンプライアンス部会とリスク管理部会を通して内部統制委員会にて報告・審議を行っております。気候変動に関するリスク及び機会を把握する手法としては、社会状況の分析、顧客やサプライヤーからの聞き取り調査、投資家とのESGに関するエンゲージメント活動などを参考としながら、リスク及び機会を抽出しております。それらの項目については、財務的影響や経営戦略との関連を合わせて検討し、インパクト評価を実施しております。

【指標及び目標】

当社グループでは、気温上昇を1.5℃に抑える世界的な取組に貢献するため、1.5℃シナリオと整合した排出量目標として、自社の事業活動でのGHG排出量（Scope1+2）について2030年度までに2020年度比で42%削減し、2040年度までに再生可能エネルギー導入率を100%とすることを目標として設定しております。目標達成に向けて生産効率の向上や再生可能エネルギーの活用等を通じたGHG排出量削減への取組を着実に進めており、省エネ施策、太陽光発電設備の導入等により順調に計画が進捗しています。2025年度には高崎グローバルセンター（群馬県高崎市）の使用電力を100%再生可能エネルギーに転換し、玉村工場及び新潟太陽誘電株式会社でオフサイトコーポレートPPAを開始しました。また、サプライチェーンで間接的に排出されるScope3（カテゴリ1、3）についても2030年度までに2021年度比で25%削減することを目標としており、目標達成に向けてサプライヤーとの連携強化の取組を進めています。今後もサプライチェーンでの間接排出も含めさらにGHG排出量を削減する取組を計画しています。

目標と実績

| | 目標 | 2025年度実績 |
|--------------------|-----------------------|----------|
| 再生可能エネルギー導入率 | 2040年度 100% | 33.2% |
| Scope1+2排出量 | 2030年度 42%削減(2020年度比) | 27.6%削減 |
| Scope3排出量(カテゴリ1、3) | 2030年度 25%削減(2021年度比) | 14.3%増加 |

※GHG排出量は国際的な算定・開示基準であるGHGプロトコルに基づいて算定しています。

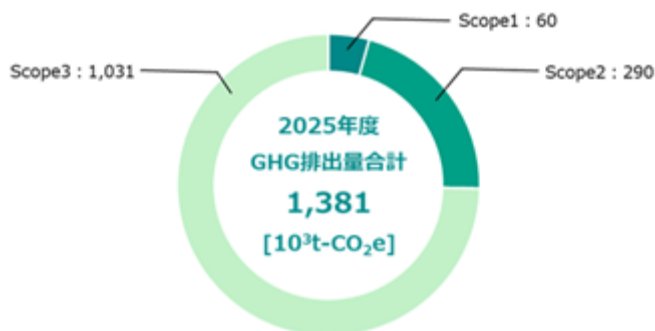

人的資本

[人的資本に関する考え方]

当社グループは、経営理念の一つに「従業員の幸福」を掲げ、人的資本を企業価値創出の源泉と位置付けています。中期経営計画2030においては、企業活動全体を通じた「サステナブル・ウェルビーイング」の実現を目指し、従業員及び組織のウェルビーイングの向上を通じて、生産性の向上及び持続的な企業価値の向上に取り組んでいます。

当社が事業戦略で掲げる高付加価値商品の継続的創出、グローバル供給体制の構築及び、技術革新への迅速な対応を実現するためには、それらを支える人材の確保・育成・活躍が不可欠であり、人材戦略を経営戦略と一体で推進することを重要な経営課題として認識しています。

[ガバナンス]

人的資本に関する取組は、人事担当執行役員統括のもと、人事部が戦略及び方針の策定並びに施策の推進を担っています。また各種指標及び施策の進捗については定期的にモニタリングを行い、その内容をTM会議及び取締役会へ報告しています。

当社における人材マネジメントの基本的な考え方及び主要制度は、原則として提出会社（当社単体）を対象として設計・運用しています。一方で、グループ全体の企業価値向上に資する観点から、グループ会社への展開も進めています。具体的には、グループ横断での人材データの一元管理、人事制度及び評価基準のモデル化並びに人材配置及び育成に関する基本方針の共通化等に取り組んでおり、グループ全体における人材マネジメントの高度化を図っています。

[リスク管理]

当社グループでは、経営全般に係るリスクの一環として人的資本に関するリスクを特定し、影響度及び発生可能性に基づき評価したうえで、リスト化し一元管理しています。また、リスクについては、リスク管理部において定期的にモニタリングを実施しています。人的資本に関する主なリスクとしては、以下を認識しています。

- ・従業員エンゲージメントの低下による生産性の低下
- ・離職率の上昇及び人材確保競争の激化による人材不足
- ・次世代幹部候補の不足による経営人材の継続性に関するリスク
- ・技能・技術の継承不足による競争力の低下
- ・人材構造のアンバランス（世代間構造の偏り等）
- ・労働関連法令の不遵守やハラスメント、人権侵害等の発生によるレピュテーション低下

これらのリスクに対しては、エンゲージメントサーベイや人事データ分析を通じた課題の可視化を行うとともに、サクセッションマネジメントの推進、人材育成の体系化及び人材流動施策の展開等の対策を講じています。

[戦略]

a. HRウェルビーイングの実現

当社グループは、人と組織の成長を企業価値向上の基盤と捉え、「HRウェルビーイング（Human Resources Well-being）」の実現を人事戦略の中核に位置づけています。

HRウェルビーイングとは、従業員一人ひとりの能力及び意欲が十分に発揮されている状態と、それを支える組織環境が整備されている状態の双方を包含する概念です。当社では、安心・健康、働き方、多様性、成長、やりがい及び組織風土等の要素に基づき、これらの状態を定量的に把握するための指標として、独自に「HRウェルビーイング指数」を設定しています。当該指数を経営上の重要指標として位置付け、継続的なモニタリング及び改善活動を通じて、働きやすさと働きがいの双方の向上に資する組織風土の醸成を推進しています。

b. 人材開発の加速

当社では、持続的な成長を支える人材基盤の構築を目的として、計画的な育成、配置及び登用を通じた人材開発の高度化に取り組んでいます。

具体的には、サクセッションマネジメントの推進、人材ポートフォリオに基づく採用及び配置、管理職並びに次世代リーダー層の体系的な育成並びにアセスメント結果を踏まえた育成施策の最適化等を実施しています。これにより、将来の経営を担う人材から高度専門人材に至るまで、役割に応じた能力開発を進めています。

< 階層別の育成体系図 >

| 階層 | 階層教育 | | 職階教育 | 選抜教育 | | | 共通スキル教育 | | 資格要件 | キャリアデザイン | 自己啓発支援 | | |
|------|------------------------------|---------------------|---------------------|--------|---------|---------|---------|---------|----------|----------|--------|----------|--------|
| | 役員研修 | ハラスメント研修・コンプライアンス研修 | | 幹部候補研修 | リーダー研修 | 専門スキル教育 | 共通スキル教育 | 共通スキル教育 | | | 経営学 | キャリアデザイン | 資格取得 |
| 役員 | 役員研修 | | ハラスメント研修・コンプライアンス研修 | 幹部候補研修 | リーダー研修 | 専門スキル教育 | 共通スキル教育 | 共通スキル教育 | 経営学 | キャリアデザイン | 資格取得 | 進学 | 自己啓発支援 |
| 管理職 | 新任拠点長研修 マネジメント研修 昇格者研修 | 幹部候補研修 | | | | | | | | | | | |
| 中堅社員 | アセスメント 昇格者研修 | ハラスメント研修・コンプライアンス研修 | 幹部候補研修 | リーダー研修 | 専門スキル教育 | 共通スキル教育 | 共通スキル教育 | 経営学 | キャリアデザイン | 資格取得 | 進学 | 自己啓発支援 | |
| 若手社員 | 昇格者研修 基礎確立教育 | | | | | | | | | | | | 幹部候補研修 |
| 新入社員 | 工場実習 新入社員研修 | ハラスメント研修・コンプライアンス研修 | 幹部候補研修 | リーダー研修 | 専門スキル教育 | 共通スキル教育 | 共通スキル教育 | 経営学 | キャリアデザイン | 資格取得 | 進学 | 自己啓発支援 | |
| | 昇格者研修 | | | | | | | | | | | | 幹部候補研修 |

c. 多様性の尊重

当社グループは、経営理念の一つである「従業員の幸福」と、ミッション「おもしろ科学で より大きく より社会的に」を基本に、世代、性別、価値観及び経験等の違いを価値として活かすことを、重要な経営基盤と位置づけています。多様な人材が能力を十分に発揮できる制度及び環境の整備、マネジメントの意識改革並びに各種ダイバーシティ推進施策の実施を通じて、相互に強みを活かす組織の実現に取り組んでいます。

d. 健康経営

当社グループは、従業員が心身ともに健康であることを組織の生産性向上の基盤と捉え、健康経営の推進に取り組んでいます。

社長執行役員を健康管理最高責任者（CHO）とする体制のもと、健康増進施策及び職場環境の整備を進めるとともに、「主観的イキイキ度」を指標として、従業員が能力を十分に発揮できている状態の把握及び改善に取り組んでいます。

[指標及び目標]

当社は、人的資本に関する取組の進捗及び成果を適切に把握するため、定量的な指標を設定しています。これらの指標は、個別施策の進捗を測定するとともに、相互に関連付けることにより人材及び組織の状態を総合的に把握することを目的としています。当社は、これらの指標を通じて、各施策の実行状況とその結果としての人的資本の状態を統合的に評価し、HRウェルビーイングの向上を図るとともに、中長期的な企業価値向上への寄与を目指しています。なお、以下に掲げる指標は、原則として提出会社（当社単体）を対象として設定・運用しており、グループ全体への適用については、人事制度及び人材データ基盤の整備の進展を踏まえ、段階的に検討していきます。

| 重点テーマ | 指標 | 2030年度（目標） |
|---------------|--------------|------------|
| HRウェルビーイングの実現 | HRウェルビーイング指数 | 改善率10%以上 |
| 人材開発の加速 | 教育費用 | 他社ベンチマーク水準 |
| 多様性の尊重 | 女性管理職比率 | 10%以上 |
| | 障がい者雇用率 1 | 法定雇用率以上 2 |
| | 女性採用比率 | 30%以上 2 |
| | 男性育児休業取得率 | 85%以上 |
| 健康経営 | 主観的イキイキ度 | 80%以上 |

- 1 提出会社及び国内グループ会社
- 2 中期経営計画2030の期間中、各年度において継続的に達成する目標値

中期経営計画2025・人材戦略の振り返り

前中期経営計画（2025）において、当社グループは、創業の理念に基づき、あらゆる人材の多様性を尊重し、人格及び個性を大切にすることで、従業員の幸福の実現を目指してきました。この考え方のもと、経営戦略の実現を担うグローバル人材や、専門性・創造性を高め社会に新たな価値を創出するイノベーション人材の育成に継続して取り組んできました。

また、「人と組織の未来をつくる」という人事ミッションのもと、人材及び組織が最大限に力を発揮できる環境整備を進めるとともに、人事ガバナンスの強化や人材開発施策の推進を通じて、従業員一人ひとりの成長支援と企業価値向上の両立を図ってきました。

これらの考え方のもと、人的資本に関する重要指標として、ワークエンゲージメント及び多様性に関する指標を設定し、継続的なモニタリングと改善に取り組んできました。

・指標：ワークエンゲージメント 目標：2.5以上

ワークエンゲージメントについては、仕事に対する誇りややりがいを示す指標として目標値を2.5以上と設定し、毎年のストレスチェック結果を活用しながら、従業員が能力を最大限に発揮できる職場環境づくりと人材育成施策の高度化を進めてきました。当事業年度の結果は2.28となり、一定の進展は見られるものの、目標達成には至っておらず、さらなる向上に向けた課題が明らかとなりました。

・指標：新卒女性採用率 目標：30%以上

・指標：女性管理職比率 目標：2030年度までに10%以上

多様性の確保に向けては、新卒女性採用率30%以上、女性管理職比率の向上（2030年度までに10%以上）を目標として取り組んできました。当社グループは、持続的な成長のためには、国籍・文化をはじめ性別や世代、社歴など、様々な違いをもつ多様な人たちが交わり、相互に刺激し合い、新たな価値を創出することが不可欠であると考えており、女性活躍推進に関する行動計画の策定・実行を通じて、誰もが活躍できる環境整備を進めてきました。その結果、2026年4月1日時点で新卒女性採用率は30.8%と目標を達成し、女性管理職比率は7.7%となるなど、着実な進展が見られました。

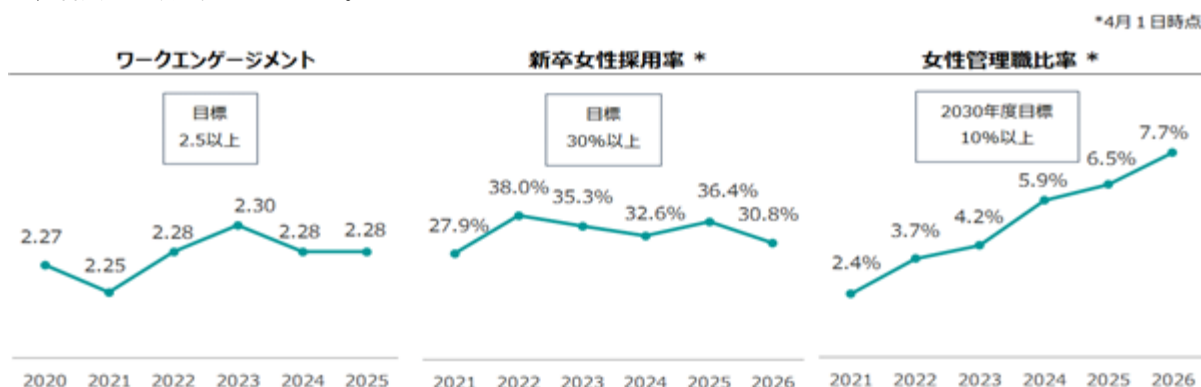

（注）本指標における取組は、連結グループに属するすべての会社で行われていない為、目標及び実績は提出会社の数値を記載しています。

3【事業等のリスク】

有価証券報告書に記載した事業の状況、経理の状況等に関する事項のうち、経営者が連結会社の財政状態、経営成績及びキャッシュ・フローの状況に重要な影響を与える可能性があると認識している主要なリスクは、以下のとおりであります。

なお、文中の将来に関する事項は、当連結会計年度末現在において当社グループが判断したものであります。

(1) 中東情勢に関するリスク

当社グループにおける中東向け売上高は僅少であり、業績に与える直接的な影響は軽微であります。また、当社グループは中東に営業・生産拠点を有しておりません。ただし、中東情勢の混乱が長期化した場合には、以下の間接的な影響を受ける可能性があります。

- ・資源価格の高騰による原材料の仕入価格、物流費及び電力費の上昇
- ・景気減速による市場の低迷

(2) 感染症によるリスク

感染症の世界的拡大により経済活動が抑制され、急速に世界景気が減速し、当社グループの受注に大きな影響を及ぼす可能性があります。また、各国行政当局の活動制限措置や当社グループの従業員の感染などによる生産への影響、物流も含めたサプライチェーンの停滞などの影響を受ける可能性があります。当社グループはBCP（事業継続計画）に基づき、従業員や取引先など関係者の皆さまの健康と安全の確保を最優先しつつ、供給責任を果たすための各種対応策を実施しております。

(3) 取引先と業界の商慣行

当社グループは、世界の主要な電子機器メーカーをはじめとして、多くの電子機器メーカーと直接取引があります。電子機器の市場は厳しい競争下にあり技術の変化が早く、機器のモデル毎にヒット商品と売れない商品が明確に分かれ、なおかつ商品ライフサイクルは、従来に比べ極めて短くなってきております。そのため顧客の在庫と生産計画は大きく変動し、当社グループの受注はそれによって大きく影響を受ける可能性があります。

(4) 電子部品の価格低下

電子機器の市場競争は激しく、電子部品市場でもセットメーカーからの値下げ要請と部品メーカー間の企業競争から電子部品価格は下落傾向にあります。原価低減と生産プロセスの改善に取り組んでおりますが、部品市場の需給動向によっては、それを上回る価格低下が起こる可能性があります。

(5) 海外事業に伴うリスク

当社グループは、グローバルな分業体制を敷いており、海外販売会社をエリア毎の顧客セールス拠点、海外生産会社を最適化された量産拠点と位置付けております。当社グループの事業の遂行のための拠点は、世界各地に所在しており、中には政治的あるいは経済的に不安定な地域があります。これらの地域におけるテロ、戦争、疫病等社会的混乱の発生、ストライキ、社会インフラの未整備による停電等の予期せぬ事象が発生した場合、当社グループの事業活動に障害を与える可能性があります。また、それらの事象が当社グループの取引先において発生した場合、当社グループの事業活動にも影響が生じる可能性があります。

なお、当社グループは、経済発展が著しい中国で生産と販売の拠点展開をしております。当社グループの取引先の多くも中国に生産拠点を展開しており、その事業運営は中国の経済成長の影響を受ける可能性があります。中国経済の急速な発展と中国政府が推進している多くの経済改革は、法令等の改正、経済成長の減速、為替相場、電力供給等の予測できない事象により当社グループの業績に影響を及ぼす可能性があります。

(6) 顧客の信用リスク

当社グループは、世界各国の電子機器メーカーを中心に取引をしておりますが、電子機器市場は事業環境の変化が激しく、顧客の業績が悪化した場合、売上債権の回収に影響を及ぼす可能性があります。売上債権及び顧客財務状況の定期的な確認、また新規取引時には顧客の信用リスクに応じた取引条件の設定等を行い、売上債権の回収リスクの低減に努めてまいります。

(7) 資材調達によるリスク

当社グループでは、原材料の調達において複数購買化を促進し、安定調達及び原価低減に努めておりますが、一部の原材料については特定のサプライヤーからの調達に依存しており、これらの調達が困難となった場合、供給が困難になる可能性があります。特定のサプライヤーへの集中度が高い原材料については、サプライヤーとの長期供給契約により安定供給が図れる体制を構築してまいります。

しかし、各国の情勢悪化や輸出入規制による供給不足、需要拡大による原材料価格の高騰が発生した場合、当社グループの業績に影響を及ぼす可能性があります。

(8) 品質に関する影響

当社グループは、優れた最先端技術を積極的に開発し、新製品に応用して早期に市場投入すると同時に、ISO9001の認証取得を含む品質保証体制の確立及びレベルの高いサービス体制の確立にも努め、その結果、当社グループの製品を多くの顧客に採用していただいております。しかしながら、当社グループの製品が最先端技術製品である等の原因によって、未知の分野の開発技術も多く存在し、予期せぬ不具合が発生すること等により当社グループの業績に影響を及ぼす可能性があります。

(9) 研究開発

当社グループは、素材技術を根幹としたセラミック技術、積層技術、回路設計技術、ソフトウェア技術、生産システム技術及び評価・シミュレーション技術等の最先端技術について積極的な研究開発投資及び研究開発活動を継続的に実施しております。研究開発によって最先端の要素技術を創造するとともに、当該技術を用いた新製品を早期市場投入することによって上位の市場シェアと高い利益率を達成してきております。しかしながら、新製品投入のタイミングによっては当社グループの業績に影響を及ぼす可能性があります。

(10) 資金調達によるリスク

当社グループは、金融市場の状況を踏まえて様々な調達手段を検討しておりますが、現時点では主に金融機関からの借入により事業資金を調達しております。金融市場の不安定化による金利上昇、及び当社信用格付けの格下げ等が発生した場合には、当社グループの事業運営及び業績に影響を及ぼす可能性があります。

不測の事態に備え、手元流動性の確保や複数の金融機関との間での総額300億円のコミットメントライン契約締結等の対応を行っております。

(11) 為替リスク等

当社グループは、事業の積極的な海外展開により、海外への売上高比率が高くなっております。当社グループ間の取引は米ドル建てを基本としており、一部は為替予約を実施し、為替変動リスクの軽減に努めております。しかし、海外での事業活動では外貨建取引や多くの外貨建資産も存在し、急激な為替変動、株価、金利の変動に関わるマーケットリスクにさらされております。市場での変動が大きい場合、当社グループの業績に影響を及ぼす可能性があります。

(12) 税務に関するリスク

当社グループは、積極的な海外展開を進めており、その結果クロスボーダー取引が増加しております。当社グループでは、税務管理部門を設置して、グループ各社の税務関連情報を収集し、外部専門家の検討を加えることによりリスクの把握と低減に努めております。また、各国の適切な利益配分をグループ間の取引によって管理しており、必要に応じて税務当局への事前確認制度も活用しております。しかし、各国の税務当局との見解の相違や税法法規の改正等により、税務リスクが顕在化した場合には当社グループの業績に影響を及ぼす可能性があります。

(13) 法的規制等

当社グループは、事業を展開する各国において、事業・投資の許可、税制及び国家安全保障等による輸出制限等の政府規制の適用を受けるとともに、通商、独占禁止、環境・リサイクル関連の法的規制を受けております。当社グループではこれらの規制を遵守し事業活動を行っておりますが、規制が急激に変化した場合、当社グループの業績に影響を及ぼす可能性があります。

(14) 知的財産権

当社グループの製品は最先端技術製品であり、電子機器の市場は厳しい競争下にあることから、特許をはじめとする知的財産権の確保は競争力を左右する極めて重要なポイントと考えております。しかし、一部の国では、知的財産が完全に保護されない場合があります。このような国においては、他社が当社グループの製品を模倣し販売する可能性があり、当社グループ製品の販売機会の逸失、劣悪な品質の模倣製品が当社グループの製品に対する信頼を低下させる等の恐れがあります。また、当社グループの製品又は技術について、他社の知的財産権を侵害しているとされる可能性があります。

(15) 環境規制におけるリスク

当社グループは、事業を展開する各国において、製品中の有害物質、産業廃棄物の処分、水質・大気・土壌の汚染防止について様々な環境関連法令の規制を受けております。

当社グループではこれらの規制に対応するため有害物質の使用全廃、処理設備の導入等を行っております。しかしながら、規制は年々厳しくなっており、環境対応投資の増加、事業活動の制約等につながる可能性があります。

(16) 気候変動リスク

当社グループは、事業活動に伴う温室効果ガス（以下、GHG）の発生に関して、環境中期目標の実行を通じ、GHG排出量の適切な把握や継続的な省エネ施策の実施等によるGHG排出削減に取り組んでいます。しかし、顧客や取引先等のステークホルダーより、対応が困難な水準の気候変動対応を要求された場合には、再生可能エネルギーの導入・調達や設備投資等に伴う想定を超える対策費用が発生する恐れがあります。また、要求水準を満たさないことによる機会損失の恐れもあり、当社グループの業績に影響を及ぼす可能性があります。

(17) 人材確保に関するリスク

当社グループの業績は、研究開発、生産、販売、経営管理等において優秀な人材の貢献に大きく依存しております。優秀な人材の確保における競争は激しく、在籍している従業員の流出の防止や新たな人材の獲得ができない可能性があります。優秀な人材を確保できない場合には、非効率的な経営に陥り、製品の競争力が低下する可能性があります。

(18) 情報セキュリティにおけるリスク

当社グループは、事業遂行上、様々な機密情報（取引先情報、個人情報、営業秘密情報など）を保有しています。当社グループでは、サイバー攻撃や内部過失などの脅威から、これら情報の漏えいや改ざんなどを防止するため、また事業活動の停止を回避するため、グループ全体のセキュリティ管理体制の強化、定期的な従業員教育の実施、またソフトウェアや機器によるセキュリティ対策の実施などに取り組んでいます。しかしながら、予想を超えるサイバー攻撃や予期せぬ不正行為などにより、これら情報の漏えいや重要業務の停止などの事態が発生する可能性があります。その結果、当社グループの社会的信用や業績に影響を及ぼす可能性があります。

(19) 自然災害、事故の発生によるリスク

当社グループは、地震、台風、洪水等の自然災害、ストライキ等の労働争議、事故の発生により操業の停止や製造設備に多大な損害を受ける可能性があります。これらの災害等による損害に備えるため保険に加入しておりますが、発生した全ての損害を補償できない可能性があります。加えて、当社グループの取引先や供給業者が災害等により損害を被った場合にも、当社グループの事業に影響を及ぼす可能性があります。

4【経営者による財政状態、経営成績及びキャッシュ・フローの状況の分析】

当連結会計年度における当社グループ（当社及び連結子会社）の財政状態、経営成績及びキャッシュ・フロー（以下、「経営成績等」という。）の状況の概要並びに経営者の視点による当社グループの経営成績等の状況に関する認識及び分析・検討内容は次のとおりであります。なお、文中の将来に関する事項は、当連結会計年度末現在において判断したものであります。

また、当社グループは、電子部品事業の単一セグメントであるため、セグメント情報に関連付けた記載を行っておりません。

(1) 経営成績

当連結会計年度（2025年4月1日から2026年3月31日まで）における当社グループを取り巻く経営環境は、世界景気は一部地域において弱さが見られるものの緩やかな持ち直しの動きが続いています。先行きについては、中東情勢や金融資本市場の変動、関税措置をはじめとする各国の通商政策などを注視する必要があります。

当社グループは、中長期的な成長に向けて自動車、情報インフラ・産業機器を中心とした注力すべき市場の売上比率向上を目指しています。また、ハイエンド商品、高信頼性商品を中心とした高付加価値な電子部品を創出し、主力事業の積層セラミックコンデンサのさらなる成長に加え、インダクタを強化して第二の柱としてバランスの取れた事業体質を構築します。さらに、需要拡大に対応するための継続的な能力増強に加え、環境対策やIT整備に向けた積極的な取り組みを実施しています。

当連結会計年度の連結売上高は3,553億41百万円（前年同期比4.1%増）、営業利益は199億96百万円（前年同期比91.2%増）となりました。営業外収益として為替差益47億59百万円を計上したことなどにより、経常利益は241億29百万円（前年同期比129.4%増）となりました。また、特別損失として減損損失21億30百万円、事業構造改善費用14億55百万円を計上したことなどにより、親会社株主に帰属する当期純利益は148億6百万円（前年同期比535.9%増）となりました。主に自動車、情報インフラ・産業機器向けの売上が増加した影響などにより、売上高及び各段階利益が増加しました。

当連結会計年度における期中平均の為替レートは1米ドル149.99円と前年同期の平均為替レートである1米ドル152.61円と比べ2.62円の円高となりました。

製品別の売上高は次のとおりであります。

[コンデンサ]

積層セラミックコンデンサなどが含まれます。

当連結会計年度は、自動車、情報インフラ・産業機器向けの売上が前年同期比で増加したことにより、売上高は2,517億71百万円（前年同期比8.5%増）となりました。

[インダクタ]

巻線インダクタ、積層インダクタなどの各種インダクタが含まれます。

当連結会計年度は、主に民生機器、情報機器向けの売上が前年同期比で増加したことにより、売上高は643億19百万円（前年同期比4.5%増）となりました。

[複合デバイス]

通信用デバイス（FBAR/SAW）、回路モジュールなどが含まれます。

当連結会計年度は、通信用デバイス（FBAR/SAW）、回路モジュールの売上が前年同期比で減少したことにより、売上高は147億96百万円（前年同期比35.6%減）となりました。

[その他]

アルミニウム電解コンデンサなどが含まれます。

当連結会計年度は、アルミニウム電解コンデンサの売上が前年同期比で減少したことにより、売上高は244億53百万円（前年同期比1.5%減）となりました。

生産、受注及び販売の実績

生産実績

当連結会計年度における生産実績を製品別に示すと、次のとおりであります。

| 製品別 | 生産高(百万円) | 前年同期比(%) |
|--------|----------|----------|
| コンデンサ | 254,843 | 9.3 |
| インダクタ | 65,441 | 6.5 |
| 複合デバイス | 12,481 | 33.0 |
| その他 | 27,039 | 8.7 |
| 合計 | 359,806 | 6.4 |

(注) 金額は、期中の平均販売単価を用いております。

受注実績

当連結会計年度における受注実績を製品別に示すと、次のとおりであります。

| 製品別 | 受注高 (百万円) | 前年同期比(%) | 受注残高 (百万円) | 前年同期比(%) |
|--------|--------------|----------|---------------|----------|
| コンデンサ | 266,698 | 10.5 | 63,192 | 30.9 |
| インダクタ | 65,357 | 2.8 | 10,396 | 11.1 |
| 複合デバイス | 14,346 | 29.3 | 3,091 | 12.7 |
| その他 | 23,054 | 13.6 | 5,191 | 21.2 |
| 合計 | 369,456 | 6.9 | 81,871 | 20.8 |

販売実績

当連結会計年度における販売実績を製品別に示すと、次のとおりであります。

| 製品別 | 販売高(百万円) | 前年同期比(%) |
|--------|----------|----------|
| コンデンサ | 251,771 | 8.5 |
| インダクタ | 64,319 | 4.5 |
| 複合デバイス | 14,796 | 35.6 |
| その他 | 24,453 | 1.5 |
| 合計 | 355,341 | 4.1 |

(注) 主要な販売先は、当該販売実績の総販売実績に対する割合が100分の10未満であるため記載を省略しております。

(2) 財政状態

資産

当連結会計年度末における総資産の残高は6,155億36百万円となり、前連結会計年度末に比べ423億47百万円増加しました。流動資産は390億11百万円増加しており、主な要因は、現金及び預金の増加219億5百万円、原材料及び貯蔵品の増加75億60百万円、受取手形及び売掛金の増加58億17百万円であります。また、固定資産は33億36百万円増加しており、主な要因は、有形固定資産の増加31億30百万円、投資その他の資産の増加3億22百万円であります。

負債

当連結会計年度末における負債の残高は2,711億23百万円となり、前連結会計年度末に比べ171億6百万円増加しました。主な要因は、1年内返済予定の長期借入金の増加84億99百万円、短期借入金の増加69億93百万円、長期借入金の減少85億2百万円、未払金の減少41億3百万円であります。

純資産

当連結会計年度末における純資産の残高は3,444億12百万円となり、前連結会計年度末に比べ252億41百万円増加しました。主な要因は、親会社株主に帰属する当期純利益148億6百万円と剰余金の配当112億40百万円による、利益剰余金の増加35億65百万円、為替影響による為替換算調整勘定の増加215億5百万円であります。

(3) キャッシュ・フローの状況の分析・検討内容並びに資本の財源及び資金の流動性に係る情報

当連結会計年度の営業活動によるキャッシュ・フローは581億17百万円の収入（前年同期比71.2%増）となりました。主な要因は、税金等調整前当期純利益200億66百万円、減価償却費491億48百万円、棚卸資産の増加額95億56百万円、法人税等の支払額48億79百万円であります。

投資活動によるキャッシュ・フローは256億95百万円の支出（前年同期比59.6%減）となりました。主な要因は、固定資産の取得による支出410億63百万円であります。

財務活動によるキャッシュ・フローは68億28百万円の支出（前年同期は30億48百万円の収入）となりました。主な要因は、配当金の支払額112億24百万円、短期借入金の増加額64億66百万円であります。

以上の結果、当連結会計年度末における現金及び現金同等物は、前連結会計年度末に対して305億29百万円増加し、980億73百万円となりました。

当連結会計年度末の外部からの資金調達は、短期借入金111億93百万円、1年内返済予定の長期借入金240億2百万円、転換社債型新株予約権付社債508億13百万円、長期借入金852億4百万円からなっております。借入金は原則として日本において固定金利で調達しております。さらに、財務の安定性のため期間3年、300億円のコミットメントライン借入枠を設定しておりますが、2026年3月末現在未使用であります。

当社グループは、健全な財務状態と営業活動によりキャッシュ・フローを生み出す能力を有しており、当社グループの成長を維持するために将来必要な運転資金及び設備投資資金を調達することが可能と考えております。

(4) 経営上の目標の達成・進捗状況

当社グループは、当連結会計年度を最終年度とする「中期経営計画2025」を策定しておりました。目標とこれまでの実績は以下のとおりです。

| | 項目 | 2021 年度 | 2022 年度 | 2023 年度 | 2024 年度 | 2025 年度 | 中期経営計画2025 目標 |
|-----------------------|------------------------|------------|------------|------------|------------|------------|--------------------------|
| 経済 価値 | 売上高 (億円) | 3,496 | 3,195 | 3,226 | 3,414 | 3,553 | 4,800 |
| | 営業利益率 | 19.5% | 10.0% | 2.8% | 3.1% | 5.6% | 15%以上 |
| | ROE | 20.0% | 7.5% | 2.6% | 0.7% | 4.5% | 15%以上 |
| | ROIC | 15.7% | 5.9% | 1.9% | 0.5% | 3.0% | 10%以上 |
| 社会 価値 (E 環境) | GHG排出量 ※ (Scope1+2) | △5.2% | △18.2% | △13.5% | △20.9% | △27.6% | 2030年度 △42% (△4.2%/年) |
| | 廃棄物 ※ | △3.4% | +12.8% | +2.0% | △0.3% | △0.9% | △10% (△2%/年) |
| | 水使用量 ※ | △17.2% | △4.5% | △7.6% | △10.2% | △16.9% | △10% (△2%/年) |
| 社会 価値 (S 社会) | 度数率 | 0.10 | 0.07 | 0.10 | 0.13 | 0.10 | 0.08未満 |
| | ワークエンゲージメント | 2.25 | 2.28 | 2.30 | 2.28 | 2.28 | 2.5以上 |
| | 新卒女性採用率 | 27.9% | 38.0% | 35.3% | 32.6% | 36.4% | 30%以上 |
| | 女性管理職比率 | 2.4% | 3.7% | 4.2% | 5.9% | 6.5% | 2030年度 10%以上 |

2020年度比

今後につきましては、さらなる企業価値向上を目指し、2026年度を初年度とする「中期経営計画2030」を策定しております。目標とする経営指標は「第2 事業の状況 1 経営方針、経営環境及び対処すべき課題等 (2) 中長期的な会社の経営戦略と目標とする経営指標」に記載のとおりであります。最終年度である2030年度までの達成を目指し、事業成長や経営の効率化に取り組んでまいります。

(5) 重要な会計上の見積り及び当該見積りに用いた仮定

連結財務諸表の作成に当たって用いた会計上の見積り及び当該見積りに用いた仮定のうち、重要なものについては、「第5 経理の状況 1 連結財務諸表等 (1) 連結財務諸表 注記事項 (重要な会計上の見積り)」に記載のとおりであります。

5【重要な契約等】

当社は、財務上の特約が付された社債を発行しております。

(1) 発行日

2023年10月20日

(2) 社債の期末残高及び償還期限並びに社債に付された担保の内容

期末残高

50,813百万円

償還期限

2030年10月18日

担保の内容

本社債は担保又は保証を付さないで発行されております。

(3) 財務上の特約の内容

追加支払

本社債に関する支払につき、日本国又はその他の課税権者により課せられる現在又は将来の公租公課を源泉徴収又は控除することが法律上必要な場合、当社は、一定の場合を除き、本新株予約権付社債権者に対し、当該源泉徴収又は控除後の支払額が当該源泉徴収又は控除がなければ支払われたであろう額に等しくなるように追加額を支払う。

担保提供制限

本新株予約権付社債が残存する限り、当社又は当社の主要子会社は、外債（以下に定義する。）について、当該外債に関する支払、当該外債の保証に基づく支払、又は当該外債に関する補償その他これに類する他の債務に基づく支払を担保することを目的として、当該外債の所持人の利益のために、当社又は当社の主要子会社の現在又は将来の財産又は資産の全部又は一部にいかなる抵当権、質権その他の担保権も設定せず、かつこれを存在させないものとする。但し、本社債について、受託会社の満足する、若しくは、本新株予約権付社債の社債権者集会特別決議において承認された内容で、かかる外債、保証、補償若しくはこれらに類するその他の債務に係る上記担保と同等の担保を提供又はあらかじめ提供し、又は受託会社が、その完全な裁量において、本新株予約権付社債権者にとって著しく不利益ではないと判断し、若しくは、本新株予約権付社債の社債権者集会特別決議において承認された、その他の担保若しくは保証を本社債にも提供する場合はこの限りでない。

「外債」とは、ある者が発行するボンド、ディベンチャー、ノートその他これに類する証券により表章される現在又は将来の債務のうち期間1年超のもので、外貨払の証券若しくは外貨により支払を受ける権利を付与されている証券、又は円貨建てでその元本総額の50%超が当社若しくは当社の主要子会社により若しくは当社若しくは当社の主要子会社の承認を得て当初日本国外で募集されるもので、かつ日本国外の証券取引所、店頭市場又はこれに類するその他の市場で、相場が形成され、上場され、日常的に取引され又はこれらが予定されているものをいう。

6【研究開発活動】

当社グループは、素材の開発から出発して製品化を行うことを信条とし、創業以来培ってきた当社グループ独自の要素技術にさらに磨きをかけることで、エレクトロニクス機器の進化に貢献する電子部品の創出を目指し、研究開発活動を進めています。ミッションである「おもしろ科学で より大きく より社会的に」のもと、材料技術やプロセス技術の強みを活かし、当社グループの中長期的な成長を支えるための技術開発に取り組んでおります。当社グループが提供する電子部品は、AIやモビリティ分野における技術進化に伴い、あらゆるものがネットワークでつながる社会の実現に不可欠なものとして認識しています。エレクトロニクス技術の進化を通じて、安心・安全で、快適・便利な暮らしを支え、サステナブル・ウェルビーイングの実現に貢献することを目指しています。

当社グループは、自動車、情報インフラ・産業機器を注力市場と位置付けています。特に、電子化・電動化が進行する自動車向けや、AI技術の発展に伴い高性能化が進むデータセンターなどの情報インフラ向けにおいては、小型・高性能に加え、大型・高耐圧などの最先端商品や高信頼性商品の開発に注力しています。

コンデンサでは、小型、薄型、大容量化に加え、用途拡大が進む大型・高耐圧などの高信頼性積層セラミックコンデンサの開発に注力しています。誘電体材料技術、薄層・大容量化技術及び超小型品の生産技術等を高度化することにより、最先端の積層セラミックコンデンサの継続的な開発を行っています。

インダクタでは、小型、薄型、大電流対応品に加え、自動車及び情報インフラ向けを中心とした大型、高信頼性品の開発に取り組んでいます。金属系磁性材料を始めとする材料開発や、巻線・積層プロセス技術の高度化を通じて、競争力ある商品の開発を進めています。

その他、注力市場向けの導電性高分子ハイブリッドアルミニウム電解コンデンサの商品開発や、社会課題解決に貢献するソリューションの創出にも注力しています。

なお、当連結会計年度の当社グループにおける研究開発費は14,474百万円であります。

また、当社グループは、電子部品事業の単一セグメントであるため、セグメント情報に関連付けた記載を行っておりません。

第3【設備の状況】

1【設備投資等の概要】

当連結会計年度の設備投資については、総額41,063百万円の設備投資を実施しました。主な内容は、自動車、AIサーバーなどの情報インフラ・産業機器等に向けた積層セラミックコンデンサの生産能力増強のための投資であります。なお、当社グループは電子部品事業の単一セグメントであるため、セグメント別の設備の状況は記載しておりません。

2【主要な設備の状況】

(1) 提出会社

2026年3月31日現在

| 事業所名 (所在地) | 設備の内容 | 帳簿価額(百万円) | | | | 従業員数 (名) | |
|-----------------------|-------------------------|-------------|---------------|------------------------------|-------|-------------|-------|
| | | 建物及び 構築物 | 機械装置 及び運搬具 | 土地 (面積 m ²) | その他 | | 合計 |
| 榛名工場 (群馬県高崎市) | 主にコンデンサ製造 設備 | 998 | 817 | 102 (75,018) [14,598] | 259 | 2,177 | 135 |
| 玉村工場 (群馬県玉村町) | 主にコンデンサ製造 設備 | 6,128 | 8,761 | 535 (60,649) [35,867] | 3,668 | 19,094 | 1,318 |
| 八幡原工場 (群馬県高崎市) | 主にコンデンサ及び 複合デバイス製造設備 | 5,688 | 12,528 | 1,666 (83,501) [1,103] | 1,880 | 21,763 | 296 |
| R & Dセンター (群馬県高崎市) | 研究開発設備 | 1,487 | 1,790 | 1,117 (90,722) | 1,326 | 5,722 | 295 |

(2) 国内子会社

2026年3月31日現在

| 会社名 (所在地) | 設備の内容 | 帳簿価額(百万円) | | | | 従業員数 (名) | |
|-----------------------------------|-------------------------|-------------|---------------|------------------------------|-------|-------------|-------|
| | | 建物及び 構築物 | 機械装置 及び運搬具 | 土地 (面積 m ²) | その他 | | 合計 |
| 太陽誘電ケミカルテクノ ロジー(株) (群馬県藤岡市) | 電子部品製造設備 | 4,151 | 1,707 | 631 (24,312) [15,265] | 519 | 7,011 | 461 |
| 福島太陽誘電(株) (福島県伊達市) | 主にインダクタ製造 設備 | 1,592 | 3,624 | 648 (110,733) [1,720] | 340 | 6,206 | 300 |
| 和歌山太陽誘電(株) (和歌山県印南町) | 主にインダクタ製造 設備 | 2,065 | 952 | 182 (21,461) [306] | 414 | 3,614 | 255 |
| 新潟太陽誘電(株) (新潟県上越市) | 主にコンデンサ製造 設備 | 20,828 | 12,236 | 2,721 (201,752) | 497 | 36,283 | 1,196 |
| 太陽誘電モバイルテクノ ロジー(株) (東京都青梅市) | 主に複合デバイス製造 設備 | 3,050 | 1,561 | 1,731 (63,231) [4,026] | 117 | 6,461 | 592 |
| エルナー(株) (福島県西郷村ほか) | 主にアルミニウム電解 コンデンサ製造設備 | 1,988 | 3,663 | 1,065 (98,760) | 1,339 | 8,057 | 266 |

(3) 在外子会社

2026年3月31日現在

| 会社名 (所在地) | 設備の内容 | 帳簿価額(百万円) | | | | | 従業員数 (名) |
|---|-----------------|-------------|---------------|------------------------------|-------|--------|-------------|
| | | 建物及び 構築物 | 機械装置 及び運搬具 | 土地 (面積 m ²) | その他 | 合計 | |
| TAIYO YUDEN (SARAWAK) SDN. BHD. (SARAWAK, MALAYSIA) | 主にコンデンサ製造 設備 | 31,985 | 29,103 | 2,345 (493,900) | 2,887 | 66,323 | 4,290 |
| 太陽誘電(廣東)有限公司 (中国東莞市) | 主にコンデンサ製造 設備 | 1,712 | 7,381 | - [73,454] | 2,520 | 11,614 | 2,833 |
| 韓国慶南太陽誘電(株) (韓国泗川市) | 主にコンデンサ製造 設備 | 9,172 | 9,598 | 819 (11,327) [171,649] | 2,684 | 22,276 | 933 |
| 太陽誘電(常州)電子有限 公司 (中国常州市) | 主にコンデンサ製造 設備 | 15,699 | 19,869 | 2,047 (217,403) | 3,909 | 41,526 | 708 |
| TAIYO YUDEN (PHILIPPINES), INC. (CEBU, PHILIPPINES) | 主にインダクタ製造 設備 | 2,917 | 3,045 | 438 [34,062] | 9,615 | 16,015 | 4,025 |

- (注) 1 帳簿価額のうち、「その他」は、工具、器具及び備品並びに建設仮勘定の合計であります。
2 土地の欄の[外書]は、連結会社以外からの賃借部分の面積であります。
3 現在休止中の主要な設備はありません。

3【設備の新設、除却等の計画】

(1) 重要な設備の新設等

当連結会計年度後1年間の設備投資計画は40,000百万円であり、主なものは以下のとおりです。

| 会社名 (事業所名) | 設備の内容 | 投資予定額 (百万円) | 資金調達方法 |
|---|--------------------|----------------|-----------|
| 太陽誘電株式会社 (玉村工場・八幡原工場・R & D センター等) | 主にコンデンサ製造設備、研究開発設備 | 12,000 | 自己資金及び借入金 |
| TAIYO YUDEN (PHILIPPINES), INC. | 主にインダクタ製造設備 | 9,000 | 自己資金及び借入金 |
| 韓国慶南太陽誘電株式会社 | 主にコンデンサ製造設備 | 4,000 | 自己資金及び借入金 |
| 新潟太陽誘電株式会社 | 主にコンデンサ製造設備 | 3,000 | 自己資金及び借入金 |

- (注) 1 上記の投資は、主に生産能力拡大、新商品の生産、生産性の改善、設備の維持補修のための投資であります。
2 完成後の増加能力については、当社グループでは多種多量生産を行っているため、生産設備が共用されることが多く、また各種製品は形状及び特性を異にしておりますので、適正な生産能力を一元的に表現することが困難です。よって増加能力は記載しておりません。
3 設備投資計画の実際の進捗については、マーケット動向を注視しながら対応していく方針です。

(2) 重要な設備の除却等

生産能力に著しい影響を及ぼす事項は計画しておりません。

第4【提出会社の状況】

1【株式等の状況】

(1)【株式の総数等】

【株式の総数】

| 種類 | 発行可能株式総数(株) |
|------|-------------|
| 普通株式 | 300,000,000 |
| 計 | 300,000,000 |

【発行済株式】

| 種類 | 事業年度末現在 発行数(株) (2026年3月31日) | 提出日現在 発行数(株) (2026年6月23日) | 上場金融商品取引所名又は 登録認可金融商品取引業協会名 | 内容 |
|------|-----------------------------------|---------------------------------|--------------------------------|----------------------|
| 普通株式 | 130,218,481 | 130,314,810 | 東京証券取引所 プライム市場 | 単元株式数は 100株であります。 |
| 計 | 130,218,481 | 130,314,810 | | |

(注)「提出日現在発行数」欄には、2026年6月1日からこの有価証券報告書提出日までの新株予約権及び転換社債型新株予約権付社債の行使により発行された株式数は、含まれておりません。

(2) 【新株予約権等の状況】

【ストックオプション制度の内容】

該当事項はありません。

【ライツプランの内容】

該当事項はありません。

【その他の新株予約権等の状況】

会社法に基づき発行した新株予約権付社債は、次のとおりであります。

2030年満期ユーロ円建転換社債型新株予約権付社債

| | |
|--|---|
| 決議年月日 | 2023年10月4日 |
| 新株予約権の数(個) | 5,000 [4,958] |
| 新株予約権のうち自己新株予約権の数(個) | - |
| 新株予約権の目的となる株式の種類、内容及び数(株) | 普通株式 11,467,889 [11,371,560] (注) 1 |
| 新株予約権の行使時の払込金額(円) | 4,360 (注) 2 |
| 新株予約権の行使期間 | 2023年11月6日～2030年10月4日(注) 3 |
| 新株予約権の行使により株式を発行する場合の株式の発行価格及び資本組入額(円) | 発行価格 4,360 資本組入額 2,180 (注) 4 |
| 新株予約権の行使の条件 | 各本新株予約権の一部行使はできないものとする。 |
| 新株予約権の譲渡に関する事項 | 本新株予約権は、転換社債型新株予約権付社債を構成する本社債に付されたものであり、本社債からの分離譲渡はできないものとする。 |
| 組織再編成行為に伴う新株予約権の交付に関する事項 | (注) 5 |
| 新株予約権の行使の際に出資の目的とする財産の内容及び価額 | 各本新株予約権の行使に際しては、当該本新株予約権に係る本社債を出資するものとし、当該本社債の価額は、その額面金額と同額とする。なお、本新株予約権の行使に際して出資された本社債は、直ちに消却されるものとする。 |
| 新株予約権付社債の残高(百万円) | 50,813 [50,356] |

当事業年度の末日(2026年3月31日)における内容を記載しております。当事業年度の末日から提出日の前月末現在(2026年5月31日)にかけて変更された事項については、提出日の前月末現在における内容を[]内に記載しており、その他の事項については当事業年度の末日における内容から変更はありません。

(注) 1 本新株予約権の行使により当社が当社普通株式を交付する数は、行使請求に係る本社債の額面金額の総額を下記(注) 2記載の転換価額で除した数とする。ただし、行使により生じる1株未満の端数は切り捨て、現金による調整は行わない。

2 (1) 各本新株予約権の行使に際しては、当該本新株予約権に係る本社債を出資するものとし、当該本社債の価額は、その額面金額と同額とする。なお、本新株予約権の行使に際して出資された本社債は、直ちに消却されるものとする。

(2) 転換価額は、当初、4,360円とする。

(3) 転換価額は、本新株予約権付社債の発行後、当社が当社普通株式の時価を下回る払込金額で当社普通株式を発行又は処分する場合には、次の算式により調整される。なお、次の算式において、「既発行株式数」は当社の発行済普通株式総数(ただし、当社普通株式に係る自己株式数を除く。)をいう。

$$\text{調整後転換価額} = \text{調整前転換価額} \times \frac{\text{既発行株式数} + \frac{\text{新発行・処分株式数} \times 1 \text{株当たりの払込金額}}{\text{時価}}}{\text{既発行株式数} + \text{新発行・処分株式数}}$$

また、転換価額は、本新株予約権付社債の要項に従い、当社普通株式の分割(無償割当てを含む。)、併合、当社普通株式の時価を下回る価額をもって当社普通株式の交付を請求できる新株予約権(新株予約権付社債に付されたものを含む。)等の発行、一定限度を超える配当支払い(特別配当の実施を含む。)、その他一定の事由が生じた場合にも適宜調整される。

- 3 2023年11月6日から2030年10月4日の銀行営業終了時（行使請求受付場所現地時間）までとする。
ただし、本新株予約権付社債の要項に定める130%コールオプション条項、クリーンアップ条項、税制変更等、組織再編等、上場廃止等及びスクイズアウトによる繰上償還の場合には、当該償還日の東京における3営業日前の日の銀行営業終了時（行使請求受付場所現地時間）まで（ただし、本新株予約権付社債の要項に定める税制変更等による繰上償還を受けないことが選択された本社債に係る本新株予約権を除く。）、本社債の買入消却がなされる場合には、当該新株予約権付社債の消却が行われるまで、また本新株予約権付社債の要項に定める債務不履行等による強制償還の場合には、期限の利益喪失時までとする。上記いずれの場合も、2030年10月4日の銀行営業終了時（行使請求受付場所現地時間）より後に本新株予約権を行使することはできない。
ただし、当社が組織再編等を行うために必要であると当社が合理的に判断した場合には、当該組織再編等の効力発生日の翌日から14日以内に終了する30日以内の期間で当社が指定する期間中は、本新株予約権を行使することはできない。
また、上記にかかわらず、本新株予約権の行使の効力が発生する東京における暦日（以下「株式取得日」という。）（又は株式取得日が東京における営業日でない場合は東京における翌営業日）が、当社の定める基準日又は社債、株式等の振替に関する法律（平成13年法律第75号）第151条第1項に従い株主を確定するために定めたその他の日（以下、当社の定める基準日と併せて「株主確定日」と総称する。）の東京における2営業日前の日（又は当該株主確定日が東京における営業日でない場合は、当該株主確定日の東京における3営業日前の日）（同日を含む。）から当該株主確定日（又は当該株主確定日が東京における営業日でない場合は、当該株主確定日の東京における翌営業日）（同日を含む。）までの期間に当たる場合、当該本新株予約権を行使することはできないものとする。ただし、社債、株式等の振替に関する法律に基づく振替制度を通じた新株予約権の行使に係る株式の交付に関する日本法、規制又は慣行が変更された場合、当社は、本段落による本新株予約権を行使できる期間を、当該変更を反映するために修正することができる。
- 4 本新株予約権の行使により株式を発行する場合における増加する資本金の額は、会社計算規則第17条の定めるところに従って算定された資本金等増加限度額に0.5を乗じた金額とし、計算の結果1円未満の端数を生じる場合はその端数を切り上げた額とする。増加する資本準備金の額は、資本金等増加限度額より増加する資本金の額を減じた額とする。
- 5 (1) 組織再編等が生じた場合には、当社は、承継会社等（以下に定義する。）をして、本新株予約権付社債の要項に従って、本新株予約権付社債の主債務者としての地位を承継させ、かつ、本新株予約権に代わる新たな新株予約権を交付させるよう最善の努力をするものとする。ただし、かかる承継及び交付については、当該時点で適用のある法律上（当該法律に関する公的な又は司法上の解釈若しくは運用を考慮するものとする。）、これを行うことが可能であり、そのための現実的な仕組みが既に構築されているか又は構築可能であり、かつ、当社又は承継会社等が、当該組織再編等の全体から見て不合理な（当社がこれを判断する。）費用（租税を含む。）を負担せずに、それを実行することが可能であることを前提条件とする。
また、かかる承継及び交付を行う場合、当社は、承継会社等が当該組織再編等の効力発生日において日本の上場会社であるよう最善の努力をするものとする。
本(1)記載の当社の努力義務は、当社が本新株予約権付社債の受託会社（以下「受託会社」という。）に対して、当該組織再編等の効力発生日において承継会社等の普通株式が日本国内の金融商品取引所において上場されることを当社が予想していない（理由の如何を問わない。）旨の証明書を交付する場合には、適用されない。
「承継会社等」とは、組織再編等における相手方であって、本新株予約権付社債及び/又は本新株予約権に係る当社の義務を引き受ける会社をいう。
- (2) 上記(1)の定めに従って交付される承継会社等の新株予約権の内容は下記のとおりとする。
新株予約権の数
当該組織再編等の効力発生日の直前において残存する本新株予約権付社債に係る本新株予約権の数と同一の数とする。
新株予約権の目的である株式の種類
承継会社等の普通株式とする。
新株予約権の目的である株式の数
承継会社等の新株予約権の行使により交付される承継会社等の普通株式の数は、承継会社等が、当該組織再編等の条件等を勘案の上、本新株予約権付社債の要項を参照して決定するほか、下記()又は()に従う。なお、転換価額は上記(注)2(3)と同様の調整に服する。

- () 合併、株式交換又は株式移転の場合には、当該組織再編等の効力発生日の直前に本新株予約権を行使した場合に得られる数の当社普通株式の保有者が当該組織再編等において受領する承継会社等の普通株式の数を、当該組織再編等の効力発生日の直後に承継会社等の新株予約権を行使したときに受領できるように、転換価額を定める。当該組織再編等に際して承継会社等の普通株式以外の証券又はその他の財産が交付されるときは、当該証券又は財産の価値を承継会社等の普通株式の時価で除して得られる数に等しい承継会社等の普通株式の数を併せて受領できるようにする。
- () 上記以外の組織再編等の場合には、当該組織再編等の効力発生日の直前に本新株予約権を行使した場合に本新株予約権付社債権者が得られるのと同等の経済的利益を、当該組織再編等の効力発生日の直後に承継会社等の新株予約権を行使したときに受領できるように、転換価額を定める。
- 新株予約権の行使に際して出資される財産の内容及びその価額
承継会社等の新株予約権の行使に際しては、承継された本社債を出資するものとし、当該本社債の価額は、承継された本社債の額面金額と同額とする。
- 新株予約権を行使することができる期間
当該組織再編等の効力発生日（ただし、場合によりその14日後以内の日）から、上記（注）3に定める本新株予約権の行使期間の満了日までとする。
- その他の新株予約権の行使の条件等
承継会社等の各新株予約権の一部行使はできないものとする。
- 新株予約権の行使により株式を発行する場合における増加する資本金及び資本準備金に関する事項
承継会社等の新株予約権の行使により株式を発行する場合における増加する資本金の額は、会社計算規則第17条の定めるところに従って算定された資本金等増加限度額に0.5を乗じた金額とし、計算の結果1円未満の端数を生じる場合はその端数を切り上げた額とする。増加する資本準備金の額は、資本金等増加限度額より増加する資本金の額を減じた額とする。
- 組織再編等が生じた場合の承継会社等による新株予約権の交付
承継会社等について組織再編等が生じた場合にも、本新株予約権付社債と同様の取扱いを行う。
- その他
承継会社等の新株予約権の行使により生じる1株未満の端数は切り捨て、現金による調整は行わない。承継会社等の新株予約権は承継された本社債と分離して譲渡できない。
- (3) 当社は、上記(1)の定めに従い本社債及び本新株予約権付社債に係る信託証書に基づく当社の義務を承継会社等に引き受け又は承継させる場合、本新株予約権付社債の要項に定める一定の場合には保証を付すほか、本新株予約権付社債の要項に従う。

(3) 【行使価額修正条項付新株予約権付社債券等の行使状況等】
該当事項はありません。

(4) 【発行済株式総数、資本金等の推移】

| 年月日 | 発行済株式 総数増減数 (株) | 発行済株式 総数残高 (株) | 資本金 増減額 (百万円) | 資本金残高 (百万円) | 資本準備金 増減額 (百万円) | 資本準備金 残高 (百万円) |
|----------------------------------|-----------------------|----------------------|---------------------|----------------|-----------------------|----------------------|
| 2018年4月1日～ 2019年3月31日 (注)1 | 9,737,086 | 130,218,481 | 10,017 | 33,575 | 10,017 | 51,468 |

(注)1 転換社債型新株予約権付社債に付されている新株予約権の行使による増加であります。

2 2026年4月1日から2026年5月31日までの間に、転換社債型新株予約権付社債に付されている新株予約権の行使により、発行済株式総数が96千株、資本金及び資本準備金がそれぞれ213百万円増加しております。

(5) 【所有者別状況】

2026年3月31日現在

| 区分 | 株式の状況(1単元の株式数100株) | | | | | | | | 単元未満 株式の状況 (株) |
|-----------------|--------------------|---------|--------------|------------|---------|------|---------|-----------|----------------------|
| | 政府及び地方 公共団体 | 金融機関 | 金融商品 取引業者 | その他の 法人 | 外国法人等 | | 個人その他 | 計 | |
| | | | | | 個人以外 | 個人 | | | |
| 株主数(人) | - | 41 | 50 | 408 | 353 | 105 | 28,792 | 29,749 | - |
| 所有株式数 (単元) | - | 628,376 | 63,644 | 44,032 | 352,506 | 715 | 211,379 | 1,300,652 | 153,281 |
| 所有株式数の 割合(%) | - | 48.31 | 4.89 | 3.39 | 27.10 | 0.05 | 16.26 | 100.00 | - |

(注) 自己株式5,167,907株は「個人その他」に51,679単元及び「単元未満株式の状況」に7株含めて記載しております。

(6) 【大株主の状況】

2026年3月31日現在

| 氏名又は名称 | 住所 | 所有株式数 (千株) | 発行済株式(自己 株式を除く。)の 総数に対する所有 株式数の割合 (%) |
|---|---|---------------|---|
| 日本マスタートラスト信託銀行株式会社(信託口) | 東京都港区赤坂1丁目8番1号 赤坂インターシティAIR | 34,073 | 27.24 |
| 株式会社日本カストディ銀行(信託口) | 東京都中央区晴海1丁目8番12号 | 21,586 | 17.26 |
| STATE STREET BANK AND TRUST COMPANY 505301 (常任代理人 株式会社みずほ銀行決済営業部) | ONE CONGRESS STREET, SUITE 1, BOSTON, MASSACHUSETTS (東京都港区港南2丁目15番1号 品川インターシティA棟) | 4,213 | 3.36 |
| 株式会社伊予銀行 (常任代理人 株式会社日本カストディ銀行) | 愛媛県松山市南堀端町1番地 (東京都中央区晴海1丁目8番12号) | 2,000 | 1.59 |
| 公益財団法人佐藤交通遺児福祉基金 | 群馬県前橋市大手町1丁目1番1号 | 1,916 | 1.53 |
| STATE STREET BANK AND TRUST COMPANY 505001 (常任代理人 株式会社みずほ銀行決済営業部) | ONE CONGRESS STREET, SUITE 1, BOSTON, MASSACHUSETTS (東京都港区港南2丁目15番1号 品川インターシティA棟) | 1,849 | 1.47 |
| JP MORGAN CHASE BANK 385781 (常任代理人 株式会社みずほ銀行決済営業部) | 25 BANK STREET, CANARY WHARF, LONDON, E14 5JP, UNITED KINGDOM (東京都港区港南2丁目15番1号 品川インターシティA棟) | 1,812 | 1.44 |
| パークレイズ証券株式会社 | 東京都港区六本木6丁目10番1号 | 1,770 | 1.41 |
| 日本生命保険相互会社 (常任代理人 日本マスタートラスト信託銀行株式会社) | 東京都千代田区丸の内1丁目6番6号 日本生命証券管理部内 (東京都港区赤坂1丁目8番1号 赤坂インターシティAIR) | 1,666 | 1.33 |
| HSBC HONG KONG - TREASURY SERVICES A/C ASIAN EQUITIES DERIVATIVES (常任代理人 香港上海銀行東京支店) | 1 QUEEN'S ROAD CENTRAL, HONG KONG (東京都中央区日本橋3丁目11番1号) | 1,538 | 1.22 |
| 計 | - | 72,427 | 57.91 |

- (注) 1 上記日本マスタートラスト信託銀行株式会社(信託口)の所有株式数のうち、信託業務に係る株式数は、24,648千株であります。
- 2 上記株式会社日本カストディ銀行(信託口)の所有株式数のうち、信託業務に係る株式数は、14,267千株であります。
- 3 当社は自己株式5,167,907株を保有しております。

- 4 2024年9月6日付で公衆の縦覧に供されている大量保有報告書(変更報告書)において、M&Gインベストメント・マネジメント・リミテッド及びその共同保有者が2024年8月30日現在で以下の株式を所有している旨が記載されているものの、当社として2026年3月31日現在における実質所有株式数の確認ができませんので、上記の大株主の状況には含めておりません。なお、当該大量保有報告書(変更報告書)の内容は以下のとおりであります。

| 氏名又は名称 | 住所 | 保有株券等の数 (千株) | 株券等保有割合 (%) |
|---|--|-----------------|----------------|
| M & Gインベストメント・マネジメント・リミテッド、M & Gインベストメンツ(シンガポール)ピーティーイー・リミテッド | 英国、ロンドン、フェンチャーチ・アベニュー10、EC3M 5AG、シンガポール 048946 マーケット・ストリート138、キャピタグリーン#35-01 | 7,342 | 5.64 |
| 計 | - | 7,342 | 5.64 |

- 5 2025年11月10日付で公衆の縦覧に供されている大量保有報告書において、みずほ証券株式会社及びその共同保有者が2025年10月31日現在で以下の株式を所有している旨が記載されているものの、当社として2026年3月31日現在における実質所有株式数の確認ができませんので、上記の大株主の状況には含めておりません。なお、当該大量保有報告書の内容は以下のとおりであります。

| 氏名又は名称 | 住所 | 保有株券等の数 (千株) | 株券等保有割合 (%) |
|-------------------|--|-----------------|----------------|
| みずほ証券株式会社 | 東京都千代田区大手町一丁目5番1号 | 1,206 | 0.91 |
| アセットマネジメントOne株式会社 | 東京都千代田区丸の内一丁目8番2号 | 5,688 | 4.31 |
| みずほインターナショナル | 30 01d Bailey, London, EC4M 7AU, United Kingdom | 0 | 0.00 |
| 計 | - | 6,894 | 5.22 |

- 6 2026年2月13日付で公衆の縦覧に供されている大量保有報告書(変更報告書)において、三井住友トラスト・アセットマネジメント株式会社及びその共同保有者が2026年2月6日現在で以下の株式を所有している旨が記載されているものの、当社として2026年3月31日現在における実質所有株式数の確認ができませんので、上記の大株主の状況には含めておりません。なお、当該大量保有報告書(変更報告書)の内容は以下のとおりであります。

| 氏名又は名称 | 住所 | 保有株券等の数 (千株) | 株券等保有割合 (%) |
|-------------------------|-----------------|-----------------|----------------|
| 三井住友トラスト・アセットマネジメント株式会社 | 東京都港区芝公園一丁目1番1号 | 3,032 | 2.33 |
| アモーヴァ・アセットマネジメント株式会社 | 東京都港区赤坂九丁目7番1号 | 11,572 | 8.88 |
| 計 | - | 14,605 | 11.21 |

- 7 2026年2月20日付で公衆の縦覧に供されている大量保有報告書(変更報告書)において、野村證券株式会社及びその共同保有者が2026年2月13日現在で以下の株式を所有している旨が記載されているものの、当社として2026年3月31日現在における実質所有株式数の確認ができませんので、上記の大株主の状況には含めておりません。なお、当該大量保有報告書(変更報告書)の内容は以下のとおりであります。

| 氏名又は名称 | 住所 | 保有株券等の数 (千株) | 株券等保有割合 (%) |
|--------------------------|---|-----------------|----------------|
| 野村證券株式会社 | 東京都中央区日本橋一丁目13番1号 | 3,332 | 2.50 |
| NOMURA SINGAPORE LIMITED | 10 Marina Boulevard #36-01 Marina Bay Financial Centre Tower 2 Singapore 018983 | 315 | 0.24 |
| ノムラ インターナショナル ピーエルシー | 1 Angel Lane, London EC4R 3AB, United Kingdom | 572 | 0.43 |
| 野村アセットマネジメント 株式会社 | 東京都江東区豊洲二丁目2番1号 | 19,705 | 15.10 |
| 計 | - | 23,925 | 17.39 |

(7)【議決権の状況】

【発行済株式】

2026年3月31日現在

| 区分 | 株式数(株) | 議決権の数(個) | 内容 |
|----------------|----------------------------|-----------|----|
| 無議決権株式 | - | - | - |
| 議決権制限株式(自己株式等) | - | - | - |
| 議決権制限株式(その他) | - | - | - |
| 完全議決権株式(自己株式等) | (自己保有株式) 普通株式 5,167,900 | - | - |
| 完全議決権株式(その他) | 普通株式 124,897,300 | 1,248,973 | - |
| 単元未満株式 | 普通株式 153,281 | - | - |
| 発行済株式総数 | 130,218,481 | - | - |
| 総株主の議決権 | - | 1,248,973 | - |

(注) 「単元未満株式」欄の普通株式には、当社所有の自己株式7株が含まれております。

【自己株式等】

2026年3月31日現在

| 所有者の氏名 又は名称 | 所有者の住所 | 自己名義所有 株式数(株) | 他人名義所有 株式数(株) | 所有株式数の 合計(株) | 発行済株式総数に 対する所有株式数 の割合(%) |
|----------------------|----------------------|------------------|------------------|-----------------|--------------------------------|
| (自己保有株式) 太陽誘電株式会社 | 東京都中央区京橋 2丁目7番19号 | 5,167,900 | - | 5,167,900 | 3.96 |
| 計 | - | 5,167,900 | - | 5,167,900 | 3.96 |

2【自己株式の取得等の状況】

【株式の種類等】 会社法第155条第7号に該当する普通株式の取得

(1)【株主総会決議による取得の状況】

該当事項はありません。

(2)【取締役会決議による取得の状況】

該当事項はありません。

(3)【株主総会決議又は取締役会決議に基づかないものの内容】

| 区分 | 株式数(株) | 価額の総額(円) |
|-----------------|--------|-----------|
| 当事業年度における取得自己株式 | 226 | 633,756 |
| 当期間における取得自己株式 | 215 | 1,451,602 |

(注) 当期間における取得自己株式には、2026年6月1日からこの有価証券報告書提出日までの単元未満株式の買取りによる株式数は含まれておりません。

(4)【取得自己株式の処理状況及び保有状況】

| 区分 | 当事業年度 | | 当期間 | |
|----------------------------------|-----------|-------------|-----------|------------|
| | 株式数(株) | 処分価額の総額(円) | 株式数(株) | 処分価額の総額(円) |
| 引き受ける者の募集を行った取得自己株式 | - | - | - | - |
| 消却の処分を行った取得自己株式 | - | - | - | - |
| 合併、株式交換、株式交付、会社分割に係る移転を行った取得自己株式 | - | - | - | - |
| その他(新株予約権の権利行使) | 120,700 | 289,523,090 | - | - |
| その他(譲渡制限付株式報酬としての自己株式の処分) | 197,034 | 472,625,454 | - | - |
| 保有自己株式数 | 5,167,907 | - | 5,168,122 | - |

(注) 当期間における保有自己株式数には、2026年6月1日からこの有価証券報告書提出日までの単元未満株式の買取りによる株式数は含まれておりません。

3【配当政策】

当社は、経営理念のひとつに「株主に対する配当責任」を掲げており、株主への利益還元策として配当を第一に考えております。経済価値と社会価値を両輪とした企業価値向上を図り、1株当たり利益を増加させることにより配当の安定的な増加に努めることを基本方針としております。また、配当性向30%、株主資本配当率(DOE)3.5%の実現を目指しております。これらの指標や業績、健全な財務状態の維持などを総合的に勘案したうえで、配当による利益還元を行ってまいります。

また、当社は自己株式の取得につきましても株主への利益還元策としてとらえており、必要に応じて資本効率の改善を目的に実施してまいります。

2026年3月期の1株当たり配当金は年間90円(中間配当金45円、期末配当金45円)とし、配当性向(連結)は76.0%、株主資本配当率(DOE)3.8%となります。

なお、当社は取締役会決議による中間配当を行うことができる旨を定めており、中間配当及び期末配当の年2回配当を基本的な方針として考えております。配当の決定機関は、中間配当は取締役会、期末配当は株主総会でありま

(注) 基準日が当事業年度に属する剰余金の配当は、以下のとおりであります。

| 決議年月日 | 配当金の総額 | 1株当たり配当額 |
|--------------------------|----------|----------|
| 2025年11月6日 取締役会 | 5,627百万円 | 45円 |
| 2026年6月26日 定時株主総会(予定) | 5,627百万円 | 45円 |

4【コーポレート・ガバナンスの状況等】

(1)【コーポレート・ガバナンスの概要】

(イ)コーポレート・ガバナンスに関する基本的な考え方

当社は、「ミッション」、「経営理念」、「ビジョン」の実践と実現に向け、グローバルな観点で社会性、公益性、公共性を全うし、事業を継続的に発展させていくことが当社グループの社会的責任であり、経営の使命と考えております。この考えに基づき、当社は、経営の透明性と公正性を重視し、取締役会の監督のもと、適時適切な情報開示、コンプライアンスの徹底、迅速な意思決定と職務執行を行える体制と仕組みを構築するなど、コーポレートガバナンスを強化することで企業価値の向上に取り組んでおります。

当社の「コーポレートガバナンス基本方針」は、以下の当社ウェブサイトに掲載しております。

<https://www.yuden.co.jp/jp/ir/governance/basic.html>

(ロ)コーポレート・ガバナンスの体制の概要及びその体制を採用する理由

当社は、戦略策定と監督機能を強化するとともに業務執行の機動性を高めることを目的として、監査等委員会設置会社を採用しております。重要な業務執行の決定について業務執行取締役へ権限委譲を進め意思決定の迅速化と効率化を図るとともに、監査等委員である取締役が取締役会における議決権を持つことにより監督機能を強化することで、コーポレートガバナンス体制及び内部統制体制を強化・充実させ更なる企業価値向上を目指しております。

さらに、取締役の指名・報酬に係る公正性、透明性、客観性を強化し、取締役会の機能の独立性及び説明責任を果たすため、任意の指名委員会及び報酬委員会を設置しております。

また、事業年度における経営責任を明確にするとともに、株主による信任の機会を増やすため、監査等委員でない取締役の任期を1年としております。

<コーポレートガバナンス強化における取り組み>

| | | | |
|-------|-----------------------|-------|---|
| 2001年 | 執行役員制度導入 | 2021年 | コーポレートガバナンス体制の見直し（内部統制委員会を執行機能に移行、サステナビリティ委員会を設置） |
| 2005年 | 株式報酬型ストックオプション制度導入 | | |
| 2006年 | 社外取締役1名選任 | | |
| 2008年 | 社外取締役2名、取締役任期を1年に変更 | | |
| 2010年 | 任意の指名委員会及び報酬委員会を設置 | 2024年 | 株式報酬型ストックオプション制度を改定し一部に業績連動を導入 |
| 2013年 | 社外役員の独立性基準制定 | | 監査等委員会設置会社へ移行 |
| 2015年 | コーポレートガバナンス基本方針制定 | | 社外取締役5名（社外取締役比率50%） |
| 2016年 | 取締役会の実効性評価を開始 | | 女性取締役3名（女性取締役比率30%） |
| 2018年 | 社長執行役員の後継者計画の策定 | | 株式報酬型ストックオプション制度を廃止し譲渡制限付株式報酬（固定・業績連動）制度導入 |
| 2019年 | 社外取締役3名（社外取締役比率1/3以上） | 2025年 | 取締役株式保有ガイドライン制定 |
| 2020年 | 取締役会の実効性評価に外部機関を活用 | | 社外取締役比率過半数（56%） |

コーポレートガバナンス体制図

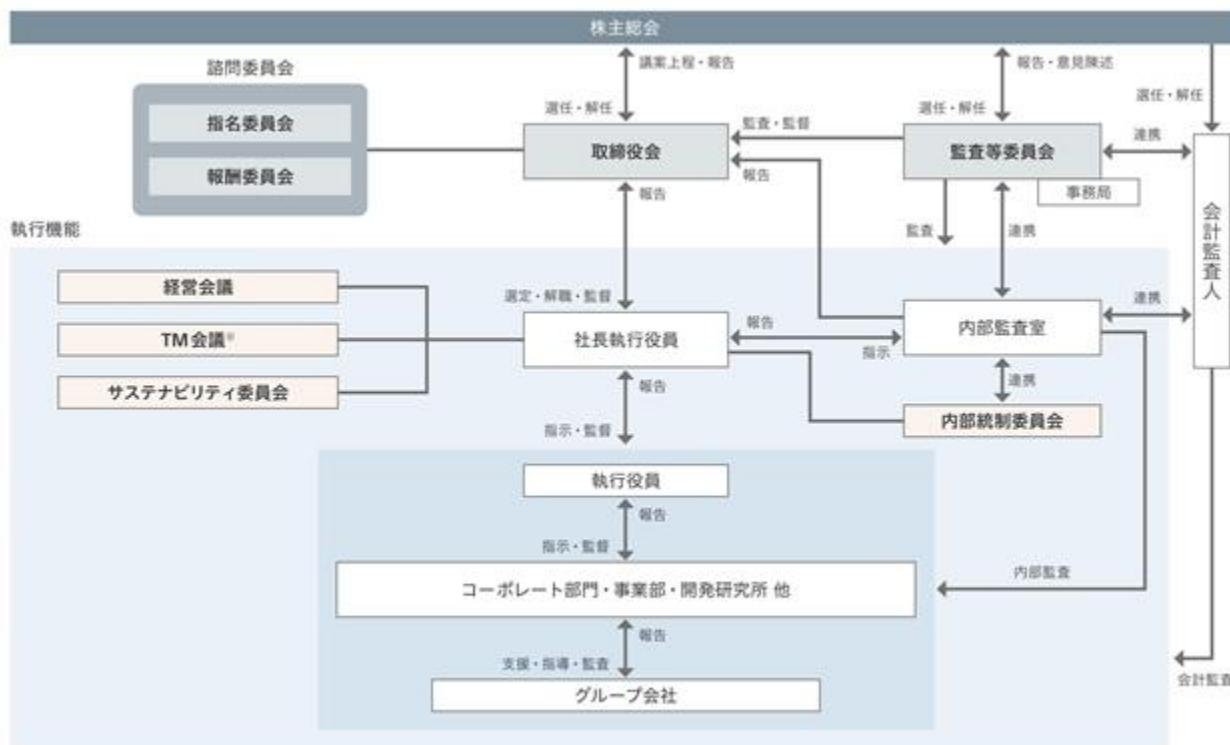

※TM会議：トップマネジメント会議の略、人事・組織に関する会議

各機関の構成員

取締役会

取締役会は、社外取締役5名を含む9名で構成し、代表取締役社長執行役員が議長を務めております。法定事項その他経営戦略等の基本方針を策定し、業務執行取締役へ権限委譲した事項等について報告を受け、業務執行の監督を行っております。また、内部統制システムを整備し、コンプライアンスの推進及びリスク管理を行っております。

監査等委員会

監査等委員会は、社外取締役2名を含む計3名で構成し、社外取締役が委員長を務めております。監査等委員である取締役は、指名・報酬委員会を含む重要な社内会議への出席、会計監査人、内部監査室及びグループ会社監査役との連携を通じて、実効性の高い監査を行っております。

指名委員会

監査等委員でない社外取締役全員及び代表取締役社長執行役員で構成し、社外取締役が委員長を務めております。監査のため監査等委員会が指名した監査等委員1名が出席しております。取締役候補者の指名(再任を含む)、社長執行役員の選任及び解任、懲戒事項等を審議し、取締役会に答申しております。

報酬委員会

監査等委員でない社外取締役全員及び代表取締役社長執行役員で構成し、社外取締役が委員長を務めております。監査のため監査等委員会が指名した監査等委員1名が出席しております。取締役及び執行役員の報酬制度並びに取締役の個人別の報酬内容について審議し、取締役会に答申しております。

経営会議

執行役員全員で構成し、社長執行役員が議長を務めております。非業務執行の取締役は、オブザーバーとして出席しております。事業戦略・販売戦略の基本方針や投資等、当社グループの政策案件に関する審議を行うほか、取締役会から委譲された事項について決議を行っております。

TM(トップマネジメント)会議

取締役を兼務する執行役員及び、本部長職の執行役員で構成し、社長執行役員が議長を務めております。監査のため監査等委員会が指名した監査等委員1名が出席しております。当社グループの人事、組織、報酬に関する審議を行うほか、取締役会から委譲された事項について決議を行っております。

内部統制委員会

取締役を兼務する執行役員で構成し、社長執行役員が委員長を務めております。構成員以外の取締役、本部長職の執行役員及び内部監査室部門長がオブザーバーとして出席しております。[内部統制システムの整備に関する基本方針]に基づき、当該システムの継続的改善を図るとともに、当該システムの整備状況と運用状況を確認・評価し、取締役会に報告しております。

サステナビリティ委員会

社長執行役員、本部長職の執行役員及びサステナビリティ担当執行役員で構成し、社長執行役員が委員長を務めております。構成員でない取締役はオブザーバーとして出席しております。当社のマテリアリティ(重要課題)の設定や課題の共有及び課題解決に向けた施策に関する審議を行い、取締役会に報告しております。

各機関の構成員及び議長は次のとおりです。

| 氏名 | 地位 | 取締役会 | 監査等委員会 | 指名委員会 | 報酬委員会 |
|--------|-------------|------|--------|-------|-------|
| 佐瀬 克也 | 代表取締役社長執行役員 | | | | |
| 福田 智光 | 取締役専務執行役員 | | | | |
| 渡邊 敏幸 | 取締役常務執行役員 | | | | |
| 平岩 正史 | 社外取締役 | | | | |
| 小池 精一 | 社外取締役 | | | | |
| 浜田 恵美子 | 社外取締役 | | | | |
| 本多 敏光 | 取締役 常勤監査等委員 | | | | |
| 藤田 知美 | 社外取締役 監査等委員 | | | | |
| 角田 朋子 | 社外取締役 監査等委員 | | | | |

(注) は議長又は委員長、 は構成員を表しております。

社外取締役の独立性基準

「第4 提出会社の状況 4 コーポレート・ガバナンスの状況等 (2) 役員の状況 社外取締役の状況」に記載しております。

当事業年度における取締役会の活動状況(2025年度)

取締役会に付議する事項は、取締役会規則において定め、適切に審議し、決議を行っています。定例的には、経営会議及びT M会議からの上程及び報告事項、業務執行取締役による経営報告、業務執行取締役及び担当執行役員からの担当業務に関する報告、取締役会の実効性評価で抽出された課題への対応等について審議を行っています。

当事業年度は、取締役会を15回開催しており、各役員の活動状況は次のとおりです。

| 氏名 | 地位 | 出席状況 (出席回数 / 開催回数) |
|--------|-------------|-----------------------|
| 佐瀬 克也 | 代表取締役社長執行役員 | 100% (15 / 15) |
| 登坂 正一 | 取締役会長 | 100% (4 / 4) |
| 福田 智光 | 取締役専務執行役員 | 100% (15 / 15) |
| 渡邊 敏幸 | 取締役常務執行役員 | 100% (15 / 15) |
| 平岩 正史 | 社外取締役 | 100% (15 / 15) |
| 小池 精一 | 社外取締役 | 100% (15 / 15) |
| 浜田 恵美子 | 社外取締役 | 100% (15 / 15) |
| 本多 敏光 | 取締役 常勤監査等委員 | 100% (15 / 15) |
| 藤田 知美 | 社外取締役 監査等委員 | 100% (15 / 15) |
| 角田 朋子 | 社外取締役 監査等委員 | 100% (15 / 15) |

(注) 1 取締役 登坂正一氏は、2025年6月27日開催の第84期定時株主総会終結の時をもって、任期満了により退任しました。

2 当期における取締役の地位の変更は以下のとおりであります。

- ・取締役 福田智光氏は、2025年6月27日付けで取締役常務執行役員から取締役専務執行役員に地位を変更しております。
- ・取締役 渡邊敏幸氏は、2025年6月27日付けで取締役上席執行役員から取締役常務執行役員に地位を変更しております。

主な審議内容（2025年度）

当事業年度は、以下の点に関して重点的に審議を行いました。

| | |
|----------|---|
| ガバナンス | <ul style="list-style-type: none"> 取締役候補者の選定 取締役株式保有ガイドラインの制定 取締役会実効性評価の実施と課題に対する対策の決定 |
| 経営戦略 | <ul style="list-style-type: none"> 中期経営計画の検討及び承認 事業計画の承認及び進捗の確認 |
| サステナビリティ | <ul style="list-style-type: none"> サステナビリティ委員会からの報告に対する審議 人的資本に関する審議 |

当事業年度における任意の指名委員会の活動状況（2025年度）

当事業年度は、指名委員会を5回開催しており、構成員及び活動状況は次のとおりです。

| 氏名 | 地位 | | 出席状況 (出席回数 / 開催回数) |
|--------|-----|-------------|-----------------------|
| 平岩 正史 | 委員長 | 社外取締役 | 100% (5 / 5) |
| 小池 精一 | 委員 | 社外取締役 | 100% (5 / 5) |
| 浜田 恵美子 | 委員 | 社外取締役 | 100% (5 / 5) |
| 佐瀬 克也 | 委員 | 代表取締役社長執行役員 | 100% (5 / 5) |

(注) 監査のため監査等委員会が指名した監査等委員1名が出席しております。

主な審議内容

| |
|---|
| <ul style="list-style-type: none"> 取締役のスキルマトリックスに関する審議 社長執行役員の後継者計画に関する審議 取締役候補者に関する審議 |
|---|

当事業年度における任意の報酬委員会の活動状況（2025年度）

当事業年度は、報酬委員会を11回開催しており、構成員及び活動状況は次のとおりです。

| 氏名 | 地位 | | 出席状況 (出席回数 / 開催回数) |
|--------|-----|-------------|-----------------------|
| 小池 精一 | 委員長 | 社外取締役 | 100% (11 / 11) |
| 平岩 正史 | 委員 | 社外取締役 | 100% (11 / 11) |
| 浜田 恵美子 | 委員 | 社外取締役 | 100% (11 / 11) |
| 佐瀬 克也 | 委員 | 代表取締役社長執行役員 | 100% (11 / 11) |

(注) 監査のため監査等委員会が指名した監査等委員1名が出席しております。

主な審議内容

| |
|--|
| <ul style="list-style-type: none"> 取締役及び執行役員の個人別の報酬等の内容に関する審議 未行使の新株予約権を譲渡制限付株式へ移行する措置に係る株主総会議案に関する審議 中期経営計画に連動した役員報酬制度の見直し |
|--|

取締役会の実効性評価（2025年度）

当社は、取締役会の実効性を高め、企業価値の向上を図るため、毎年取締役会の実効性評価を実施しております。外部評価機関の指摘を踏まえて、評価項目やアンケート内容を見直すとともに、アンケートの配信、回答の集計から結果分析までを外部評価機関が行うことで、評価プロセスの客観性と透明性を高めております。評価プロセス及び評価結果は、以下のとおりです。

（1）評価プロセス

外部評価機関の指摘・助言を踏まえて、評価方法及びアンケート内容を検討し、取締役会へ報告。

全ての取締役を対象に、外部評価機関が実効性評価アンケート（無記名方式）を実施。

外部評価機関が上記のアンケート結果を集計・分析し、議論が必要と思われる課題や意見を抽出し報告。

上記のアンケート結果について、取締役全員による検討会を実施。

検討会であがった意見や課題について取締役会にて議論を行い、今後取り組むべき課題を決定。

（2）評価（アンケート）項目

取締役会構成・取締役会運営

経営戦略・経営計画

企業倫理とリスク管理

指名・報酬の監督

株主等との対話

（3）外部機関の評価

アンケートの結果、9割以上の項目がポジティブな評価であったことに加え、企業価値の更なる向上を目指し、取締役会の実効性評価に真摯に取り組んでいる点が高く評価されました。

（4）前期課題への取り組み状況

課題 「経営戦略と紐づけた人的資本への投資に関する議論」

人的資本に関する施策及び投資の状況について、定期的に取り締り会への報告を求めており、取締役会として当該取り組みの進捗及び実施状況の監督を行っております。

課題 「モニタリングボードとしての取締役会のあり方と各取締役の役割に関する議論」

モニタリングボードを指向する取締役会の役割や監督のあり方について取締役会において議論を行い、その上で、監督すべき指標及び水準を設定し、中期経営計画の進捗管理に活用しております。

（5）今後の課題

当社取締役会は、取締役会として監督すべき指標及び水準を設定し、これに基づく監督（モニタリング）を実行しております。この運用を継続することで、「取締役会のモニタリング機能の高度化」を実現することが今後の課題と認識しました。この課題に継続して取り組むことで、取締役会の実効性の維持・向上に努めてまいります。

・取締役会の実効性評価をふまえ実施したこれまでの施策

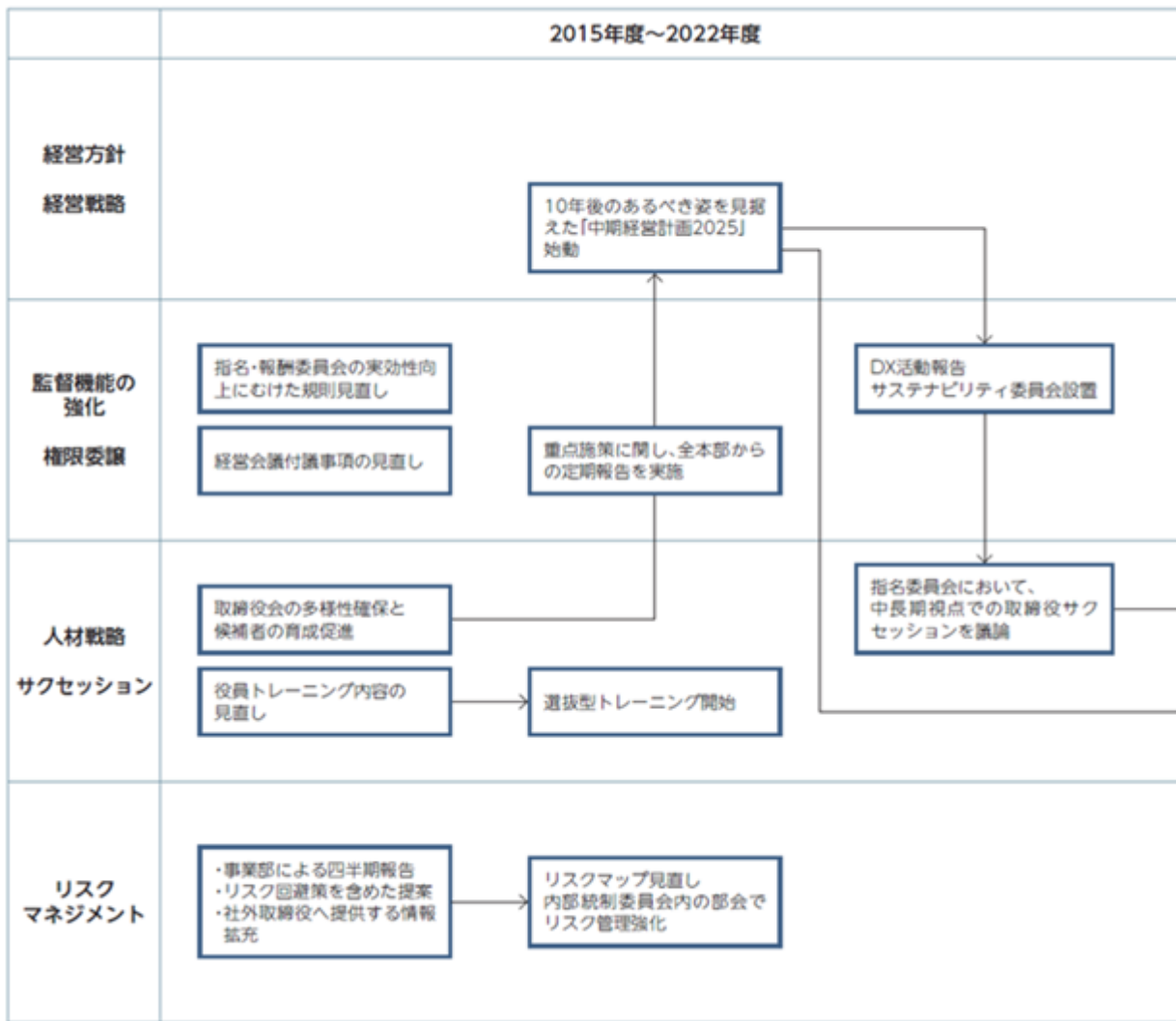

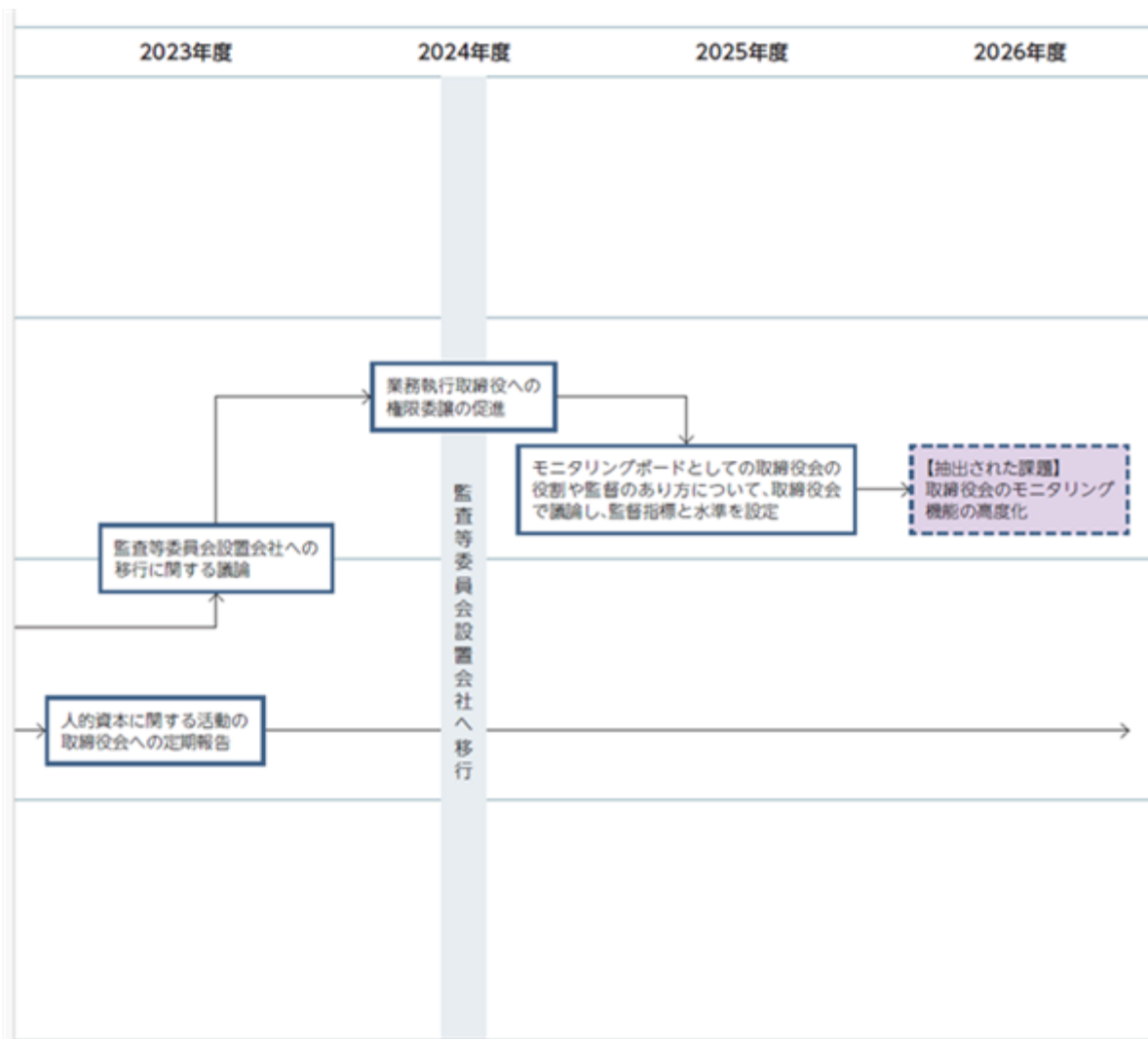

関連当事者間取引に関する事項

当社は、取締役会規則において、取締役による競業取引及び利益相反取引を取締役会の決議事項としております。また、関連当事者間の取引が発生した場合には、会社法、金融商品取引法等の関連する法令や証券取引所が定める規則等に従い開示し、取締役会は、関連当事者間との取引が適切に行われていることの実態、状況等について、監視を行います。

(八) 内部統制システム及びリスク管理体制の整備の状況

1. 当社及び当社子会社（以下、「当社グループ」という。）の取締役及び使用人の職務の執行が法令及び定款に適合することを確保するための体制
 - (1) 当社グループは、企業の社会的責任の一環として、職務の執行に関わるすべての法令、定款、諸規則、国際的取り決め、倫理規範等を遵守することを目的として、「CSR憲章（太陽誘電グループ 社会的責任に関する憲章）」を制定し、その具体的な行動指針として「CSR行動規範」を定め、その遵守を徹底するための内部統制組織を運営する。
 - (2) 当社グループのコンプライアンス活動を推進する体制として内部統制委員会を設置し、「グループCSR行動規範」に定める各項目に対し責任者を定め、コンプライアンスマネジメントシステムに従いコンプライアンス活動を継続実施する。
 - (3) 当社グループは、法令・社内規程違反等の早期発見・解決を図るため、社内外の窓口に直接通報を行うことができる内部通報制度を設けるとともに、当該制度の利用者が不利益な扱いを受けることのない体制を構築する。
 - (4) 取締役の職務執行を監督し法令・定款への適合性を確認する取締役会の業務執行監督機能の客観性・中立性・透明性を高めるため、複数の独立した立場の社外取締役を置く。
 - (5) 財務報告の適正性・信頼性を確保するための内部統制体制を整備、運用する。
 - (6) 当社グループに係る企業情報を公正かつ適切に開示する。
 - (7) 当社グループは、反社会的勢力及び団体に対しては、毅然とした姿勢で組織的に対応する。

2. 当社グループの取締役の職務の執行に係る情報の保存及び管理に関する体制

- (1)取締役会等の重要な会議の議事録のほか、各取締役が決裁規程に基づき決裁した文書等、取締役の職務の執行に係る情報については、文書又は電磁的媒体に記録し、法令及び社内規則に基づき適切に保存管理する。
- (2)当社取締役は、社内規則に従い当該情報を記録した文書又は電磁的媒体を常時閲覧できるものとする。
- (3)当社は、当該情報を適正に保存管理する体制を整備するとともに、当社グループの役職員に対する情報セキュリティ関連文書の周知・教育により、情報の漏えいや不正利用を防止する。

3. 当社グループの損失の危険（リスク）の管理に関する規程その他の体制

- (1)当社グループのリスク管理活動を推進する体制として内部統制委員会を設置し、リスク分類別に責任者を定め、リスクの特定、リスクレベルの評価、リスク対策の決定・実施及び対策状況の監視・見直しからなるグループリスクマネジメントシステムに従い、リスク管理活動を継続実施する。
- (2)当社は、自然災害を含むリスクの発生による事業活動への影響を予め想定し、影響の大きさによる対策組織を決め、平時より予防対策に取り組むため「グループ事業継続対策規定」を制定し、事業継続上の問題が発生した場合は、早期に事業活動を再開できるようにBCP（事業継続計画）を策定しグループ全体へ対策を講ずる。

4. 当社グループの取締役の職務の執行が効率的に行われることを確保するための体制

- (1)当社は、執行役員制度を採用し、業務執行権限を執行役員に委譲し、経営の意思決定及び監督機能と業務執行機能を分離することで経営の効率化を図る。
- (2)取締役会は、当社グループの内部統制システムを含む経営に関する基本方針及び経営戦略等の重要事項を決定し、執行役員の選解任及び業務執行の監督を行う。
- (3)取締役の意思決定及び業務執行を効率的に行うため、執行役員によって構成される会議体を設置し、当該会議体において業務執行にかかる重要事項、人事関連事項等について審議する。
- (4)取締役が適正に意思決定を行うため、各組織又は役職位の責任と権限に関する社内規程を制定し、運用する。
- (5)子会社の業務執行については、子会社の権限及び意思決定プロセスを明確にした「グループ経営ルール」を制定し、当社グループの経営の透明性と効率化を図る。

5. 当社グループにおける業務の適正を確保するための体制

- (1)子会社の業務執行の状況については、「グループ経営ルール」に基づく報告を受け、当社の関連部門と情報共有を図る。
- (2)当社の使用人を子会社の取締役、監査役に就任させることにより、子会社の経営状況を把握する。
- (3)当社の内部監査室は、子会社の業務が適正かつ、効率的に行われていることを独立した立場からモニタリングし、その結果を子会社に適切にフィードバックし、当社の代表取締役に報告すると共に、当社の監査等委員会と連携を図る。

6. 当社の監査等委員会の職務を補助すべき取締役及び使用人に関する事項、当該取締役及び使用人の取締役（監査等委員である取締役を除く。）からの独立性に関する事項並びに当該取締役及び使用人に対する指示の実効性の確保に関する事項

- (1)監査等委員会の職務を補助するため、監査等委員会事務局を設置し、監査等委員会の職務を補助する使用人を置き、使用人への必要な調査権限の付与や各部署の協力体制等を確保する。
- (2)監査等委員会の職務を補助する当該使用人の人事・組織に関しては、監査等委員会の同意を得るものとし、当該使用人は監査等委員会の指揮命令を受けて職務を遂行する。

7. 当社の監査等委員会への報告に関する体制

- (1)当社グループの取締役及び使用人は、法令・定款・社内規則に違反する事実、そのおそれがある著しく不当な事実、会社に著しい損害を及ぼすおそれのある事実を認識した場合、速やかに監査等委員会に報告する。
- (2)当社グループの役職員等が監査等委員会へ直接通報できる内部通報制度を整備し、当該制度の状況について定期的に監査等委員会に報告する。
- (3)内部通報制度を利用した者が、不利益な取扱いを受けることのない体制を整備する。

8. その他当社の監査等委員会の監査が実効的に行われることを確保するための体制

- (1) 監査等委員が経営に係る重要な会議に出席し、取締役の意思決定及び取締役の職務の執行を監査することのできる体制を整備する。
- (2) 監査等委員会が取締役及び使用人と意思疎通を図って監査に必要な情報を適宜得るとともに、必要に応じて事業の報告を求め、関連する記録を閲覧することのできる体制を整備する。
- (3) 監査等委員会が内部監査室と定期的に意見交換を行うとともに、緊密な連携をとることのできる体制を整備する。
- (4) 監査等委員会が会計監査人と定期的に又は随時に意見交換を行い、必要に応じて会計監査人に報告を求めることのできる体制を整備する。
- (5) 監査等委員でない取締役は監査等委員会との意見交換に努める。
- (6) 当社は、監査等委員会の職務の執行について生ずる費用について、監査等委員会の職務の執行に必要ないと認められる場合を除き、これを負担する。

(二) 責任限定契約の内容の概要

当社は、取締役（業務執行取締役等であるものを除く。）との間で、会社法第427条第1項の規定に基づき、会社法第423条第1項の損害賠償責任を限定する契約を締結することができる旨を定款に規定しております。

（当該契約内容の概要）

任務を怠ったことによって当社に損害賠償責任を負う場合は、職務を行うにつき善意でかつ重大な過失のないときに限り、会社法第425条第1項に規定する最低責任限度額を限度としてその責任を負う。

(ホ) 役員等賠償責任保険契約の内容の概要

当社は、当社及び子会社の取締役、監査役、執行役員等を被保険者として、会社法第430条の3第1項に規定する役員等賠償責任保険契約を保険会社との間で締結しており、保険料については当社及び当社の子会社が全額負担しております。

当該保険契約は、被保険者が業務について行った行為に起因して損害賠償を負った場合における損害賠償金及び争訟費用を補填するものです。ただし、被保険者の職務の執行の適正性が損なわれないようにするため、法令違反等による行為であることを認識して行った行為に起因して生じた損害を除くなど、一定の免責事由を定めております。

(ヘ) 株式会社の支配に関する基本方針

基本方針の内容

当社の株式は譲渡自由が原則であり、株式市場を通じて多数の投資家の皆様により、自由で活発な取引をいただいております。よって、当社の財務及び事業の方針を支配する者の在り方についても、当社株式の自由な取引により決定されることを基本としております。したがって、当社の財務及び事業の方針を支配することが可能な量の株式を取得する買付提案等があった場合は、賛同されるか否かの判断についても、最終的には株主の自由な意思に依拠するべきであると考えます。

一方、当社は、当社の財務及び事業の方針の決定を支配する者は、株主の皆様をはじめとした様々なステークホルダーとの信頼関係を維持し、当社の企業価値ひいては株主共同の利益を中長期的に確保し、向上させる者でなければならないと考えております。

したがって、企業価値ひいては株主共同の利益を毀損するおそれのある不適切な大規模買付行為又はこれに類似する行為を行う者は、当社の財務及び事業の方針の決定を支配する者として適当ではないと考えます。このような者により当社株式の大規模買付が行われた場合には、株主共同の利益の確保・向上のため、適時適切な情報開示に努めると共に、その時点において適切な対応をまいります。

基本方針の実現に向けた取組み

当社は、中期経営計画の着実な実行とコーポレートガバナンスの強化等を通じた更なる株主視点の経営の実現が当社の企業価値と株主共同の利益の確保・向上につながるものと考え、「第2 事業の状況 1. 経営方針、経営環境及び対処すべき課題等」及び「第4 提出会社の状況 4. コーポレート・ガバナンスの状況等」に記載のとおり実施しております。

(ト) 取締役の定数

当社の取締役（監査等委員であるものを除く。）は、10名以内、監査等委員である取締役は5名以内とする旨を定款に定めております。

(チ) 自己の株式の取得の決議機関

当社は、経済情勢の変化に対応して機動的な資本政策を遂行するため、会社法第165条第2項の規定により、取締役会の決議によって市場取引等により自己の株式を取得することができる旨を定款で定めております。

(リ) 中間配当の決定機関

当社は、株主への機動的な利益還元を行うため、会社法第454条第5項の規定により、取締役会の決議によって、毎年9月30日の最終の株主名簿に記載又は記録された株主又は登録株式質権者に対して中間配当を行うことができる旨を定款で定めております。

(ヌ) 株主総会の特別決議要件

当社は、株主総会における特別決議の定足数の確保を確実にするため、会社法第309条第2項に定める決議は、議決権を行使することができる株主の議決権の3分の1以上を有する株主が出席し、その議決権の3分の2以上をもって行う旨を定款で定めております。

(2) 【役員の状況】

役員一覧

男性 6名 女性 3名 (役員のうち女性の比率33.3%)

| 役職名 | 氏名 | 生年月日 | 略歴 | 任期 | 所有株式数 (株) |
|-----------------------------|--------|--------------|---|-------|--------------|
| 代表取締役 社長執行役員 | 佐瀬 克也 | 1964年1月12日生 | 1986年4月 当社入社 2013年6月 当社執行役員 2015年4月 当社上席執行役員 2016年4月 当社常務執行役員 2016年6月 当社取締役常務執行役員 2018年6月 当社取締役専務執行役員 2023年6月 当社代表取締役社長執行役員(現) | (注) 2 | 55,806 |
| 取締役 専務執行役員 経営企画本部 本部長 | 福田 智光 | 1964年11月26日生 | 1990年4月 当社入社 2013年6月 当社執行役員 2016年4月 当社上席執行役員 2021年6月 当社取締役上席執行役員 2022年6月 当社取締役常務執行役員 2025年6月 当社取締役専務執行役員 経営企画本部担当 経営企画本部 本部長(現) | (注) 2 | 32,908 |
| 取締役 常務執行役員 営業本部 本部長 | 渡邊 敏幸 | 1962年4月25日生 | 1985年4月 当社入社 2007年4月 TAIYO YUDEN (SINGAPORE) PTE. LTD. President 2013年4月 当社複合デバイス事業本部 企画統括部 統括部長 2016年4月 当社執行役員 2019年1月 韓国太陽誘電株式会社 代表理事 2021年6月 当社上席執行役員 2024年6月 当社取締役上席執行役員 2025年6月 当社取締役常務執行役員 営業本部担当 営業本部 本部長(現) | (注) 2 | 24,671 |
| 取締役 | 平岩 正史 | 1952年12月4日生 | 1981年4月 弁護士登録(現) 大原法律事務所所属(現) 2005年8月 エルシーピー投資法人 監督役員 2012年10月 日本ロジスティクスファンド投資法人 監督役員 2016年6月 当社社外取締役(現) 2024年4月 株式会社サザビーリーグ 取締役 | (注) 2 | - |
| 取締役 | 小池 精一 | 1956年1月3日生 | 1980年4月 東洋工業株式会社(現:マツダ株式会社)入社 1982年3月 株式会社本田技術研究所 入社 2004年4月 同社 ブラジル四輪R&Dセンター 所長 2008年4月 本田金属技術株式会社 開発技術本部長 執行役員 2011年6月 同社 取締役 2012年6月 株式会社メッツ 取締役 2013年6月 同社 監査役 本田金属技術株式会社 監査役 2018年6月 当社社外取締役(現) 2019年4月 ピクシーダストテクノロジーズ株式会社 社外監査役 (現) | (注) 2 | - |
| 取締役 | 浜田 恵美子 | 1958年11月23日生 | 1984年4月 当社入社 2001年12月 当社技術グループ技術品証統括R技術部 部長 2003年9月 当社技術グループ総合研究所基礎研究開発部 主席研究員 2007年4月 当社退職 2008年11月 国立大学法人名古屋工業大学 産学官連携センター 准教授 2011年4月 同大学産学官連携センター 大学院 産業戦略工学専攻 教授 2012年4月 同大学コミュニティ創成教育研究センター 教授 2015年5月 国立研究開発法人科学技術振興機構 研究成果最適展開支援プログラム 第3分野プログラムオフィサー 2016年8月 国立大学法人名古屋大学 客員教授 2017年6月 日本碍子株式会社(現:NGK株式会社)社外取締役(現) 2019年6月 当社社外取締役(現) 2024年9月 公立大学法人名古屋市立大学 理事(現) | (注) 2 | 1,000 |

| 役職名 | 氏名 | 生年月日 | 略歴 | 任期 | 所有株式数 (株) |
|------------------|-------|-------------|---|------|--------------|
| 取締役 (常勤監査等委員) | 本多 敏光 | 1958年10月6日生 | 1981年3月 当社入社 2007年10月 TAIYO YUDEN (PHILIPPINES), INC. President 2016年4月 当社執行役員 2018年5月 当社上席執行役員 2020年6月 当社常務執行役員 2023年6月 当社常勤監査役 2024年6月 当社取締役常勤監査等委員(現) | (注)3 | 25,000 |
| 取締役 (監査等委員) | 藤田 知美 | 1980年11月4日生 | 2004年10月 弁護士登録(現) 北浜法律事務所 アソシエイト 2012年1月 同所 パートナー 2016年4月 弁護士法人イノベンティア パートナー(現) 2019年6月 当社社外監査役 株式会社タクマ 社外取締役(監査等委員)(現) 2020年2月 日本ライセンス協会 副会長 2022年4月 京都大学法科大学院 客員教授 2023年6月 米国カリフォルニア州弁護士登録(現) 2024年4月 スタイルム瀧定大阪株式会社 社外監査役(現) 2024年6月 当社社外取締役監査等委員(現) 2026年2月 日本ライセンス協会 次期会長(現) | (注)3 | - |
| 取締役 (監査等委員) | 角田 朋子 | 1971年4月9日生 | 2001年10月 監査法人トーマツ(現 有限責任監査法人トーマツ) 入所 2006年10月 個人会計事務所開設 2007年12月 公認会計士登録(現) 2008年10月 有限責任監査法人トーマツ アドバイザリー事業本部 (現:合同会社デロイトトーマツ)入所 2014年2月 角田朋子公認会計士事務所開設 同所代表(現) 2018年6月 ハウスコム株式会社 社外取締役 2018年8月 株式会社Lumiere 代表取締役(現) 2021年6月 株式会社カチタス 社外監査役(現) 2024年6月 当社社外取締役監査等委員(現) | (注)3 | - |
| 計 | | | | | 139,385 |

- (注) 1 取締役 平岩正史、小池精一、浜田恵美子及び取締役監査等委員 藤田知美、角田朋子は、社外取締役であり、東京証券取引所の定めに基づく独立役員であります。
- 2 監査等委員でない取締役の任期は、2025年3月期に係る定時株主総会終結の時から2026年3月期に係る定時株主総会終結の時までであります。
- 3 監査等委員である取締役の任期は、2024年3月期に係る定時株主総会終結の時から2026年3月期に係る定時株主総会終結の時までであります。
- 4 当社は、執行役員制度を導入しております。
- 5 2024年6月27日開催の第83期定時株主総会において定款の変更が決議されたことにより、当社は同日をもって監査等委員会設置会社に移行しております。
- 6 当社は、法令に定める監査等委員である取締役の員数を欠くことになる場合に備え、会社法第329条第3項に定める補欠の監査等委員である取締役1名を選任しております。補欠の監査等委員である取締役の略歴は以下のとおりであります。

| 氏名 | 生年月日 | 略歴 | 所有株式数 (株) |
|-------|-------------|---|--------------|
| 野口 五丈 | 1982年7月19日生 | 2005年12月 有限責任監査法人トーマツ入所 2009年7月 公認会計士登録(現) 2011年10月 立石会計事務所入所 2012年4月 リライル会計事務所開設 同所代表(現) 2012年5月 税理士登録(現) 2012年6月 ピクシスコンサルティング株式会社 代表取締役(現) 2018年10月 リライル株式会社 代表取締役(現) 2020年12月 株式会社アルク 社外監査役(現) 2022年8月 株式会社アルクエデュケーション 監査役(現) | - |

社外取締役の状況

当社は、監査等委員でない社外取締役3名、監査等委員である社外取締役2名を選任しております。

当社の社外取締役は、他社における経営者又は技術開発者としての知識及び経験等を有し、あるいは弁護士、公認会計士としての専門知識及び経験等を有し、業務執行より独立した公正かつ客観的な立場から、経営の監査・監督機能を担っております。当社は、株主をはじめとする様々なステークホルダーの視点及び幅広い見識に基づく社外取締役の意見等が、当社の持続的な成長と中長期的な企業価値の向上に資するとの考えから、積極的に社外取締役を選任しております。

・社外取締役の独立性に関する基準

当社は、社外取締役の独立性を確保するため、会社法に定める社外取締役の要件、東京証券取引所の定める独立性基準に加え、当社の独立性基準を定めております。その概要は以下のとおりです。

社外取締役の独立性基準（概要）

[株主との関係]

- ・当社の主要株主（10%以上）の取締役、監査役、会計参与、執行役、執行役員又は使用人
- ・最近5年間に於いて、当社の現在の主要株主の役員又は使用人であった者
- ・当社が主要株主である会社の取締役、会計参与、執行役、執行役員又は使用人である者

[取引先企業との関係]

- ・当社又は現在の子会社を主要な取引先とする者（直近の年間連結総売上高の2%以上）
- ・最近3年間に於いて、当社又は現在の子会社を主要な取引先としていた者
- ・当社の主要な取引先である者、また最近3年間に於いて、当社の主要な取引先であった者

[経済的利害関係]

当社又は現在の子会社から取締役、監査役を受け入れている会社又はその親会社若しくは子会社の現在の取締役、会計参与、執行役、執行役員又は使用人である者

[専門的サービス提供者]

- ・当社又は現在の子会社の会計監査人又は会計参与である公認会計士又は監査法人の社員、パートナー又は従業員である者
- ・上記に該当しない公認会計士、税理士又は弁護士、その他のコンサルタントであって、役員報酬以外に当社又は現在の子会社から、過去3年間の平均で年間1,000万円以上の金銭その他の財産上の利益を得ている者

[近親者]

- ・当社又は現在の子会社の業務執行取締役又は執行役員、主要株主、主要取引先、大口債権者の役員等の二親等内の親族又は同居の親族
- ・二親等内の親族又は同居の親族が、当社又は現在の子会社の会計監査人、監査法人の社員又はパートナーである者
- ・二親等内の親族又は同居の親族が、弁護士、その他のコンサルタントであって、役員報酬以外に、当社又は現在の子会社から、過去3年間の平均で年間1,000万円以上の金銭その他の財産上の利益を得ている者に該当する者
- ・当社又は現在の子会社から取締役、監査役を受け入れている会社の取締役、会計参与、執行役、執行役員である者の二親等内の親族又は同居の親族である者

当社の各社外取締役の選任理由は、以下のとおりです。

社外取締役 平岩 正史

投資法人の役員等を歴任し、企業法務を専門とする弁護士として豊富な経験と高度な専門知識を有し、他社での取締役の経験から業務執行への提言及び経営の監督を行っております。当社取締役会において、建設的な議論の提起や客観的な立場からの論点の整理等、内部統制を含めたガバナンス体制や法令順守等の経営全般のモニタリングを行うことで、高い倫理観をもって経営の監督を遂行しております。以上のことから、業務執行を監督する社外取締役として職務を適切に遂行できると判断し、社外取締役に選任しております。

[独立性について]

当社との間に人的関係、資本的関係、取引関係、その他特別な利害関係は有しておらず、当社の定める「社外取締役の独立性基準」及び東京証券取引所の定める独立役員要件を全て満たしており、同取引所に独立役員として届け出ております。

社外取締役 小池 精一

自動車メーカーにおいて自動車部品の材料開発及び生産技術に関する研究開発に長年携わっており、車載事業に関する幅広い見識を有しております。また、自動車部品業界での企業経営や監査役としてガバナンス体制強化を推進する等の豊富な経験を活かし、投資家視点からの幅広い見識を当社の経営に反映するなど、経営全般に関して有益な助言及び提言を行っております。以上のことから、業務執行を監督する社外取締役として職務を適切に遂行することができるかと判断し、社外取締役に選任しております。

[独立性について]

当社との間に人的関係、資本的関係、取引関係、その他特別な利害関係は有しておらず、当社の定める「社外取締役の独立性基準」及び東京証券取引所の定める独立役員の要件を全て満たしており、同取引所に独立役員として届け出ております。

社外取締役 浜田 恵美子

当社在籍中、CD-R、DVD-Rの開発及び事業化に従事し、当社退職後は、大学教授として産学官連携を主体とした研究活動に長年携わっておりました。また、他社での社外取締役の経験から業務執行への提言及び経営の監督を行っております。以上のことから、業務執行を監督する社外取締役として職務を適切に遂行することができるかと判断し、社外取締役に選任しております。

なお、浜田 恵美子氏は、社外役員となること以外の方法で会社経営に関与したことはありませんが、上記の理由により、社外取締役としての職務を適切に遂行できるものと判断しております。

[独立性について]

浜田 恵美子氏は、1984年4月から2007年4月まで当社の業務執行者として勤務しておりましたが、退職後は同氏と当社との間に特記すべき取引はありません。同氏は、NGK株式会社の社外取締役を兼務しておりますが、当社と兼務先との取引額は、当社連結売上高の0.1%未満であり、一般株主と利益相反が生じるおそれはないものと判断しております。上記のほか、当社との間に人的関係、取引関係、その他特別な利害関係は有しておらず、当社の定める「社外取締役の独立性基準」及び東京証券取引所の定める独立役員の要件を全て満たしており、同取引所に独立役員として届け出ております。

当社の各監査等委員である社外取締役の選任理由は、以下のとおりです。

社外取締役 監査等委員 藤田 知美

弁護士としての豊富な経験、企業法務をはじめとする法務全般に精通しており、専門的見地と高い見識に基づいて取締役会の決定の適正性の確保に貢献するとともに、法律の知識・経験を活かし業務執行全般の監査を行っております。以上のことから、専門性に基づく中立的・客観的な立場から、業務執行への提言及び経営の監督機能の強化に適切な役割を果たすことができると判断し、監査等委員である社外取締役に選任しております。

なお、藤田 知美氏は、社外役員となること以外の方法で会社経営に関与したことはありませんが、上記の理由により、監査等委員である社外取締役としての職務を適切に遂行できるものと判断しております。

[独立性について]

当社との間に人的関係、資本的関係、取引関係、その他特別な利害関係は有しておらず、当社の定める「社外取締役の独立性基準」及び東京証券取引所の定める独立役員の要件を全て満たしており、同取引所に独立役員として届け出ております。

社外取締役 監査等委員 角田 朋子

公認会計士として財務及び会計に関する豊富な経験と専門性を有し、また経営者としての知見及び他社での社外取締役、社外監査役の経験を有しております。以上のことから、専門性に基づく中立的・客観的な立場から、業務執行への提言及び経営の監督機能の強化に適切な役割を果たすことができると判断し、監査等委員である社外取締役に選任しております。

[独立性について]

当社との間に人的関係、資本的関係、取引関係、その他特別な利害関係は有しておらず、当社の定める「社外取締役の独立性基準」及び東京証券取引所の定める独立役員の要件を全て満たしており、同取引所に独立役員として届け出ております。

社外取締役による監督又は監査と内部監査、監査等委員監査及び会計監査との相互連携並びに内部統制部門との関係

社外取締役は、取締役会に出席し、客観的な立場から提言及び助言を行うとともに、議決権を行使することによって取締役の職務執行を監督しております。また、内部監査については、個別報告書を閲覧し、取締役会における報告を受けております。

監査等委員でない社外取締役と監査等委員会は、定期的に意見交換を行うことにより連携を取り合っております。

監査等委員である社外取締役は、監査等委員会を通じて、内部監査部門と監査の計画及び結果を相互共有しており、必要に応じて合同監査を行うなど連携を図っております。また、会計監査人から定期的に監査報告を受け、当社のリスク等に関する協議を通して相互に理解を深めております。

(3) 【監査の状況】

監査等委員会監査の状況

a. 組織

有価証券報告書提出日現在、当社の監査等委員会は、1名の常勤監査等委員（社内）、2名の非常勤監査等委員（社外）の合計3名で構成されており、監査等委員会の委員長は社外取締役監査等委員が務めています。監査等委員には、適切な経験・能力及び財務・会計、法務に関する相当程度の知見を有する者を選任し、監査等委員会構成員の多様性を確保し、監査の実効性を確保しています。

監査等委員の職務遂行をサポートする組織として監査等委員会事務局を設置し、適正な能力・知識を有する専任スタッフを配置しています。当該スタッフの人事異動、人事評価、処遇、懲戒処分に関しては監査等委員会と人事部の協議事項とし、監査等委員会の指揮のもと監査業務、事務局業務を遂行するための権限を付与され、独立性と効率性を確保しています。

b. 監査等委員会の開催状況

監査等委員会は、取締役会と同期した月次開催及び会計監査人の報告聴取のほか、必要に応じて臨時で開催されます。当事業年度は、合計20回開催し、1回あたりの平均所要時間は1時間27分でした。監査等委員会における決議事項は21件、報告事項は32件、協議事項は15件であり、その主な内容は次のとおりです。

- （決議事項）会計監査人の再任、監査等委員会の監査報告書、金融商品取引法監査結果、監査方針及び監査計画、会計監査人の監査報酬に関する同意、会計監査人の非保証業務に関する事前了解 等
- （報告事項）内部監査計画、J-SOX報告、子会社監査報告、経理部門活動報告、法務部門活動報告、営業本部活動報告、人的資本に関する活動報告、取締役会審議報告 等
- （協議事項）KAMの検討、監査等委員会監査の実効性評価、監査方針及び監査計画の見直し、会計監査人の再任の方向性 等

当事業年度の監査等委員会における監査等委員の出席率は次のとおりです。

| 監査等委員氏名 | 社内/社外 | 常勤/非常勤 | 出席回数（出席率） |
|---------|-------|--------|---------------|
| 本多 敏光 | 社内 | 常勤 | 20回/20回（100%） |
| 藤田 知美 | 社外 | 非常勤 | 20回/20回（100%） |
| 角田 朋子 | 社外 | 非常勤 | 20回/20回（100%） |

本多敏光氏、藤田知美氏、角田朋子氏の3名は、2024年6月27日開催の第83期定時株主総会において取締役監査等委員に選任され、就任しました。

c. 監査方針

監査等委員会において、当事業年度の監査方針を決定しています。

コーポレート・ガバナンスの一翼を担う独立の機関として、法令等遵守重視の予防監査を中心に推進するが、リスク管理、効率性の視点から、妥当性監査にも取り組む。

内部監査部門及び内部統制部門、財務経理部門等の社内関連部門並びに会計監査人等と連携し監査効率の向上を図る。

d. 監査項目

監査方針に基づき、監査計画（監査項目、監査等委員役割分担の決定、監査に係る予算の決定、会計監査人及び内部監査との連携等を含む）を作成しています。また、当事業年度の中間で事業環境の変化を踏まえた監査計画の見直しについて議論し、変更の必要がないことを確認しています。

監査項目は、ガバナンスに係る監査、内部統制システムの構築と運用状況に係る監査、会計監査、コンプライアンス、リスクに係るテーマ監査で構成されております。このうち、に関しては、監査等委員会において外部リスク要因及び内部リスク要因について、PESTLEの切り口から検討を行い、重要なリスク項目を重点監査項目として監査計画に盛り込んでいます。今期は次の4項目を重点監査項目として監査を実施しました。

- （重点監査項目） 1）サクセッションプランの実行と人的資本の充実
- 2）品質向上、開発・事業化（商品化）戦略
- 3）情報セキュリティ・IT戦略
- 4）業務遂行の合理性、健全性

このうち、サクセッションプランの実行と人的資本の充実については、関連する重要な会議（TM会議、指名委員会）に監査等委員が分担して出席するとともに、監査等委員会において担当執行役員から取り組み状況全般について説明を受け、意見交換を行いました。

品質向上、開発・事業化戦略については、担当する監査等委員が技術テーマを審議する会議及び事業状況を審議する会議に出席して、その審議内容を確認しました。

情報セキュリティ・IT戦略及び業務遂行の合理性、健全性については、担当する監査等委員が関連部会の資料を閲覧するとともに、監査等委員全員が関連する会議に出席して、取り組み状況全般を確認しました。

e. 活動状況

重要な会議のうち、TM会議、指名委員会、報酬委員会については、3名の監査等委員が分担して出席し、その内容を監査等委員会において共有しています。また、監査等委員でない取締役との意見交換、会計監査人及び内部監査部門との打合せについては、3名の監査等委員全員が出席しています。

さらに、内部統制連絡会議として常勤監査等委員、監査等委員会事務局、内部監査部門と内部統制委員会事務局の連携会議を設置し、内部統制部門（いわゆる第2線）の活動を見える化して組織的監査の水準を高める取り組みを行っています。また、監査等委員会、内部監査部門と子会社監査役との連絡会を設置し、監査等委員会監査計画の周知、子会社監査情報の共有などを行っています。

| 活動分野 | 項目 | 常勤（社内） | 非常勤（社外） |
|-------------|---------------------|------------|---------|
| 重要な会議への出席 | 取締役会 | ○ | ○ |
| | 経営会議 | ○ | ○ |
| | 内部統制委員会 | ○ | ○ |
| | サステナビリティ委員会 | ○ | ○ |
| | TM会議 | ○ | |
| | 指名委員会 | | (注) 1 |
| | 報酬委員会 | | (注) 1 |
| 社内取締役との意見交換 | 代表取締役（2回） | ○ | ○ |
| | 経営企画本部長（1回） | ○ | ○ |
| | 営業本部長（1回） | ○ | ○ |
| 社外取締役との意見交換 | 監査等委員でない社外取締役全員（2回） | ○ | ○ |
| 内部統制部門との連携 | 内部統制連絡会議（隔月） | ○ | |
| 子会社に関する活動 | 取締役会出席 | ○ (注) 2 | |
| | 監査（往査・リモート） | ○ (注) 2 | |
| | 子会社監査役との連絡会（毎四半期） | | |
| 会計監査人との連携 | 監査計画・報酬に係る聴取 | | |
| | 監査・レビュー結果の検討 | | |
| | 品質管理体制の聴取 | | |
| | KAMについての協議 | | |
| | 会計監査人の評価・再任検討 | | |
| 内部監査部門との連携 | 三様監査ミーティング | | |
| | 監査計画の相互共有 | | |
| | 監査結果の相互共有 | | |
| | 合同監査 | | |

(注) 1 は2名の社外監査等委員で分担

2 常勤監査等委員が一部の子会社の監査役を兼任

f. 監査等委員会監査の実効性評価

当事業年度の監査等委員会監査の実効性について監査等委員会で自己評価を行いました。評価項目は25項目あり、その内訳は、監査等委員会の体制整備・運用に関するもの7項目、監査等委員会監査の体制整備に関するもの6項目、監査等委員会監査の運用に関するもの10項目、その他2項目です。協議の結果、監査等委員会監査の実効性は十分確保されていると判断しました。

g. 三様監査

会計監査人、内部監査、監査等委員会の3者が一同に会した、情報交換会等定期的な会合を持ち、各々の監査に役立てています。

内部監査との連携としては、リスク評価に係る意見交換、監査計画や監査結果の相互報告・意見交換、合同監査等を行っています。

会計監査人との連携としては、リスク及び監査上の主要な検討事項（KAM）に係る意見交換、会計監査人監査計画に係る聴取、監査結果の聴取、会計監査人の評価と会計監査人への評価結果フィードバックを行っています。

内部監査の状況

a. 組織、人員及び手続

当社は、社長執行役員直轄の組織として内部監査部門（内部監査室）を設置しております。内部監査室の人員は12名で、海外の当社グループ出向経験者など多様な業務経験を有する者から構成され、CIA（公認内部監査人）、CISA（公認情報システム監査人）、CFE（公認不正検査士）などの専門資格を有する人材を配置しております。

当社の内部監査は、内部監査規程及び年次監査計画に基づき本社部門及び当社グループに対して実施しております。内部監査の実施にあたっては、リスクベースで個別監査実施計画及び監査目標を策定し、経営諸活動の遂行状況を客観的に評価して、助言や改善提案を報告書として作成しております。内部監査の結果及び過去に実施した監査指摘事項のフォローアップ状況については、取締役会に対し、定期的（年2回）に報告するとともに、重要事項については適時に報告することとしております。

上記の内部監査に加え、内部監査室は、「財務報告に係る内部統制の評価及び監査の基準並びに財務報告に係る内部統制の評価及び監査に関する実施基準の改訂について（意見書）」に基づき、財務報告に係るシステム・プロセスの整備、運用状況の評価を実施しております。財務報告に係る内部統制の評価結果は、内部監査部門長から社長執行役員、最高財務責任者及び監査等委員会に報告されております。さらに、その結果は、最高財務責任者により取締役会へ報告されており、経営者による財務報告に係る内部統制の整備・運用について取締役会による監視・監督を受ける仕組みを整えております。

b. 内部監査、監査等委員会監査及び会計監査の相互連携並びにこれらの監査と内部統制部門との関係

内部監査部門長、監査等委員及び会計監査人は、三様監査の連携を強化するため定期的に情報交換及び意見交換等を行い、監査の効率と有効性の向上を図っております。

当社は、企業価値の保全に留まらず継続的な経済価値及び社会価値の創造を実現するため、「3線モデル（事業部門、本社部門及び内部監査部門がそれぞれ役割を担うリスク管理及び内部統制活動の枠組み）」に基づく全社的リスク管理及び内部統制活動を推進しております。内部監査室は、必要に応じて本社部門と情報共有するなどして連携し、企業価値の保全及び向上を図っております。

c. 内部監査の実効性を確保するための取組について

内部監査室は、客観的なアシュアランスを提供するために社長執行役員直轄とし、他の業務執行部門から独立した組織となっております。また、独立性を確保するため、社長執行役員、取締役会及び監査等委員会への報告経路を保持しております。

さらに、内部監査部門長は、常勤監査等委員、監査等委員会事務局、内部監査室及び内部統制委員会事務局から構成される連携会議に出席し、内部統制の整備・運用の状況及びリスク評価等を把握するとともに、子会社監査役との連絡会に出席し、監査計画や遂行状況を把握するなどして監査の連携を図り、実効性の確保を図っております。

会計監査の状況

a. 監査法人の名称

有限責任 あずさ監査法人

b. 継続監査期間

2008年3月期以降

c. 業務を執行した公認会計士

公認会計士 松本 尚己
公認会計士 新名谷 寛昌

d. 監査業務に係る補助者の構成

当社の会計監査業務に係る補助者は、公認会計士23名、公認会計士試験合格者等12名、その他49名であります。

e. 監査法人の選定方針と理由

会計監査人の選定に際しては、監査等委員会が策定した選定基準に基づき、会計監査人の概要、監査実施体制、監査報酬等を勘案して決定しております。当社グループは広く海外に事業展開していることから、グローバルな監査体制のほか、監査等委員会による会計監査人の評価結果も踏まえて判断しております。

また、監査等委員会は、会計監査人が会社法第340条第1項各号のいずれかに該当すると認められる場合には、監査等委員全員の同意に基づき、会計監査人を解任します。また、会計監査人が職務を適切に遂行することが困難と認められる場合には、株主総会に提案する会計監査人の解任又は不再任に関する議案の内容を決定します。

f. 監査等委員会による監査法人の評価

監査等委員会は会計監査人の評価基準を定め、会計監査人の品質管理システム、監査実施体制、監査報酬、監査役等とのコミュニケーション等について毎年評価を行うとともに、当社で定める会計監査人の解任又は不再任の決定の方針に該当しないことを確認しております。

監査報酬の内容等

a. 監査公認会計士等に対する報酬

| 区分 | 前連結会計年度 | | 当連結会計年度 | |
|-------|-------------------|------------------|-------------------|------------------|
| | 監査証明業務に基づく報酬(百万円) | 非監査業務に基づく報酬(百万円) | 監査証明業務に基づく報酬(百万円) | 非監査業務に基づく報酬(百万円) |
| 提出会社 | 82 | 18 | 90 | 5 |
| 連結子会社 | 22 | - | 24 | - |
| 計 | 104 | 18 | 115 | 5 |

当社における非監査業務の内容は、企業サステナビリティ報告指令(CSRD)対応に係る助言・指導の委託であります。

b. 監査公認会計士等と同一のネットワーク(KPMGメンバーファーム)に対する報酬(a.を除く)

| 区分 | 前連結会計年度 | | 当連結会計年度 | |
|-------|-------------------|------------------|-------------------|------------------|
| | 監査証明業務に基づく報酬(百万円) | 非監査業務に基づく報酬(百万円) | 監査証明業務に基づく報酬(百万円) | 非監査業務に基づく報酬(百万円) |
| 提出会社 | 1 | 6 | 1 | 8 |
| 連結子会社 | 153 | 41 | 160 | 24 |
| 計 | 154 | 48 | 161 | 33 |

当社及び連結子会社における非監査業務の内容は主として税務申告などの税務関連サービスにかかる報酬であります。

c. その他の重要な監査証明業務に基づく報酬の内容

該当事項はありません。

d. 監査報酬の決定方針

該当事項はありませんが、過年度の監査実績、監査計画の範囲、監査日程等の内容を総合的に勘案した上で決定しております。

e. 監査等委員会が会計監査人の報酬等に同意した理由

監査等委員会は、会計監査人に対する監査報酬が会社の規模、複雑性、リスクに照らして合理的な水準であるかを検討した結果、会計監査人の報酬等の額について、会社法第399条の同意を行っております。

(4) 【役員の報酬等】

役員報酬等の内容の決定に関する方針の概要

当社は、2024年2月29日開催の取締役会において、取締役の個人別の報酬等の内容に係る決定方針を決議しております。当該取締役会の決議に際しては、報酬委員会に諮問し、答申を受けております。

1. 基本方針

当社の役員報酬制度は、中期経営計画で掲げる経済価値と社会価値の目標達成への動機付けとなる設計とし、以下を基本的な考え方とする。

- (1) 当社グループの持続的な成長及び中長期的な企業価値との連動を重視した報酬制度とし、株主との価値を共有できる設計であること。
- (2) グローバルな視点をもつ優秀な人材を確保し、かつ維持できる報酬水準であること。
- (3) 報酬の決定プロセスにおける透明性及び客観性が高いこと。

2. 報酬水準の考え方

報酬水準は、中期経営計画の目標達成への動機付け及び優秀な人材を確保できる水準となるよう、外部専門機関の客観的な役員報酬調査データを用いて、ベンチマーク企業群を選定し決定する。

3. 役職別の報酬体系

(1) 業務執行取締役

「基本報酬」、業務執行に対するインセンティブとしての「業績連動賞与」及び企業価値の継続的向上を重視した経営を促す目的として「株式報酬」を支給する。

(2) 監査等委員でない非業務執行取締役

業務執行から独立した立場であることに鑑み、「基本報酬」のみとする。

(3) 監査等委員である取締役

業務執行から独立した立場であることに鑑み、「基本報酬」のみとする。

4. 報酬の構成

| 報酬の種類 | 報酬の内容等 | 固定/変動 |
|--------|---|-------|
| 基本報酬 | 役位及び職責に応じた月例の金銭報酬 | 固定 |
| 業績連動賞与 | 単年度の連結業績に応じて、毎年一定の時期に支給する金銭報酬。企業価値及び株主価値向上に資する要素を明確に報酬に連動させるため、連結純利益を評価指標とする。 中期経営計画の目標達成時に基本報酬と業績連動賞与の比率が1:1となる設計とし、各事業年度の連結純利益に応じて標準支給額が変動する。 実支給額は、担当事業の業績達成度、中期経営計画における社会価値目標の達成度及び個人別評価より算出した係数（75%～125%）を標準支給額に乗じて決定する。 | 変動 |
| 株式報酬 | 役位別譲渡制限付株式報酬 | 固定 |
| | 業績連動事後交付型譲渡制限付株式報酬 | 変動 |

業務執行取締役の報酬構成(設計値)



※中期経営計画の目標達成度が100%である場合を前提とした設計値

5. 報酬の決定プロセス

役員報酬に関する決定プロセスの透明性、客観性及び公正性を確保するため、取締役会の諮問機関である報酬委員会において、役員報酬の基本方針、制度、算定方式、個人別の報酬内容等について審議及び答申を行う。

取締役の報酬の具体的な決定は、株主総会において決議された報酬限度額の範囲内で、当社の定める規定に基づいて算出した金額を基に、報酬委員会において個人別報酬内容等を審議し、その答申内容を踏まえて取締役会で決定する。

なお、監査等委員である取締役の報酬については監査等委員である取締役の協議により決定する。

当事業年度に係る取締役の個人別報酬の内容が決定方針に沿うものであると取締役会が判断した理由

当社では、報酬委員会からの答申を踏まえて、当社の取締役の個人別の報酬等の内容に係る決定方針に則って取締役の報酬水準の相当性などについて多角的な検討を行い、個人別の報酬等の内容を決定しており、上記方針に沿うものであると判断しております。

報酬等に関する株主総会の決議に関する事項

| 対象者 | 報酬等の種類 | 決議内容の概要 | 株主総会決議日 | 対象者の員数 |
|---------------------------------------|--------|--|--------------------------|-------------------|
| 取締役（監査等委員である取締役を除く） | 金銭報酬 | 年額5億円以内 （うち社外取締役分4,000万円以内） | 2024年6月27日 第83期定時株主総会 | 7名 （うち社外取締役3名） |
| 監査等委員である取締役 | 金銭報酬 | 月額800万円以内 | 2024年6月27日 第83期定時株主総会 | 3名 （うち社外取締役2名） |
| 取締役（監査等委員である取締役及び社外取締役を含む非業務執行取締役を除く） | 株式報酬 | 役位別譲渡制限付株式報酬 ・年額5,000万円以内 ・当社普通株式12,500株以内 業績連動事後交付型譲渡制限付株式報酬 ・年額1億5,000万円以内 ・当社普通株式37,500株以内 | 2024年6月27日 第83期定時株主総会 | 3名 |

(注) 当社は、2025年6月27日開催の第84期定時株主総会において、第84期定時株主総会にて再任された取締役（監査等委員である取締役及び社外取締役を含む非業務執行取締役を除く。）に対して付与済みの株式報酬型ストックオプションとしての新株予約権（未行使分）を譲渡制限付株式へ移行する措置として、第85期に限り、第83期定時株主総会にて承認された報酬枠とは別枠として年額3億円以内で設定することを決議いたしました。同定時株主総会終結時の取締役（監査等委員である取締役及び社外取締役を含む非業務執行取締役を除く。）は3名であります。

当事業年度に係る取締役の報酬等の総額

| 役員区分 | 報酬等の総額 (百万円) | 報酬等の種類別の総額(百万円) | | | | 対象となる役員 の員数(人) |
|-----------------|-----------------|-----------------|--------|---------------|------------------|-------------------|
| | | 基本報酬 | 業績連動賞与 | 譲渡制限付 株式報酬 | 左記のうち、 非金銭報酬等 | |
| 取締役 | 222 | 166 | 29 | 26 | 26 | 7 |
| (うち社外取締役) | (38) | (38) | (-) | (-) | (-) | (3) |
| 監査等委員である取 締役 | 50 | 50 | - | - | - | 3 |
| (うち社外取締役) | (25) | (25) | (-) | (-) | (-) | (2) |
| 合計 | 273 | 217 | 29 | 26 | 26 | 10 |

(注) 1 対象となる役員の員数には、在籍者数ではなく、当事業年度に係る報酬等の支給対象者数を記載しております。

2 2025年6月27日開催の第84期定時株主総会の承認を経て、取締役(監査等委員である取締役及び社外取締役を含む非業務執行取締役を除く。)に対して付与済みの株式報酬型ストックオプションとしての新株予約権(未行使分)を譲渡制限付株式へ移行する措置として、譲渡制限付株式報酬制度導入前に株式報酬型ストックオプションとして割り当てられた未行使の新株予約権を放棄する代わりに、同数の譲渡制限付株式を割り当てております。なお、上記表には、当該移行措置として2025年7月19日付で交付された譲渡制限付株式82,500株に相当する報酬額208百万円は含まれておりません。

3 業績連動賞与に係る指標は連結純利益としており、連結純利益に応じて標準支給額が変動します。実支給額は、担当事業の業績達成度、中期経営計画における社会価値目標の達成度及び個人別評価より算出した係数(75%~125%)を標準支給額に乗じて決定しております。

当期を評価期間とする業績連動賞与の評価指標の実績は以下のとおりです。

| 評価指標 | 実績 |
|--------------------------|-----------|
| 連結純利益 | 14,806百万円 |
| GHG排出量削減率(2020年度比) | 27.6%削減 |
| 度数率 ¹ | 0.10 |
| ワークエンゲージメント ² | 2.28 |

1 100万延べ実労働時間当たりの労働災害による被災者数(休業1日以上)

2 仕事に対する心理状態を表すもので、従業員に対し4段階で測定

4 業績連動事後交付型譲渡制限付株式報酬に係る指標は、ROE(実績は4.5%)であります。

5 取締役(社外取締役を除く)に対する非金銭報酬等の総額の内訳は、役位別譲渡制限付株式報酬26百万円
であります。

報酬等の総額が1億円以上である者の報酬等の総額等
該当事項はありません。

(5) 【株式の保有状況】

投資株式の区分の基準及び考え方

当社は、投資株式の区分を保有目的が純投資目的であるものと純投資目的以外の目的であるものとの区分しています。純投資目的の投資株式は、もっぱら株式の価値の変動又は株式に係る配当によって利益を受けることを目的とする株式として認識しており、当社は、基本的にその保有は行いません。

当社は、政策保有株式について、取引・協業関係の維持、強化、それを通じた中長期的な企業価値向上と持続的な発展に資すると認められる場合に限り、取締役会の決定をもって保有します。

保有目的が純投資目的以外の目的である投資株式

a. 保有方針及び保有の合理性を検証する方法並びに個別銘柄の保有の適否に関する取締役会等における検証の内容

取締役会は、毎年、保有する全ての政策保有株式についてその保有意義を総合的に判断し、保有の妥当性を検証しています。保有の妥当性が認められない株式については、売却をして縮減を図ります。

b. 銘柄数及び貸借対照表計上額

| | 銘柄数 (銘柄) | 貸借対照表計上額の 合計額(百万円) |
|------------|-------------|-----------------------|
| 非上場株式 | 3 | 0 |
| 非上場株式以外の株式 | - | - |

(当事業年度において株式数が増加した銘柄)

該当事項はありません。

(当事業年度において株式数が減少した銘柄)

該当事項はありません。

c. 特定投資株式及びみなし保有株式の銘柄ごとの株式数、貸借対照表計上額等に関する情報

特定投資株式

該当事項はありません。

みなし保有株式

該当事項はありません。

保有目的が純投資目的である投資株式

該当事項はありません。

5【従業員の状況等】

(1)【人材戦略に関する基本方針等】

当社グループは、人材こそ企業価値創造における最も重要な基盤と位置づけ、中期経営計画における全社方針及び事業戦略の実行を人材面から支えることを基本的な人材戦略としています。具体的な考え方や取組など、詳細は「第2 事業の状況 2 サステナビリティに関する考え方及び取組 (2) 重要なサステナビリティ項目 人的資本」に記載しております。

また、提出会社における従業員の給与については、役割・責任の内容、個人の能力発揮・成果、会社業績及び外部労働市場の水準等を総合的に勘案して決定しています。

(2)【従業員の状況】

連結会社の状況

2026年3月31日現在

| |
|---------|
| 従業員数(名) |
| 20,604 |

- (注) 1 従業員数は就業人員数であります。
 2 臨時従業員の年間平均雇用人員数は、当該臨時従業員の総従業員数に対する割合が100分の10未満であるため記載を省略しております。
 3 当社グループは、電子部品事業の単一セグメントのため、セグメント別の従業員数の記載はしていません。

提出会社の状況

2026年3月31日現在

| 従業員数(名) | 平均年齢(歳) | 平均勤続年数(年) | 平均年間給与(千円) | 平均年間給与の 対前事業年度増減率 (%) |
|------------|---------|-----------|------------|-----------------------------|
| 2,803(374) | 41.5 | 16.4 | 6,616 | 2.1 |

- (注) 1 従業員数は就業人員数であります。
 2 平均年間給与は、賞与及び基準外賃金を含んでおります。
 3 臨時従業員数は、()内に年間平均雇用人員数を外数で記載しております。
 4 当社グループは、電子部品事業の単一セグメントのため、セグメント別の従業員数の記載はしていません。

労働組合の状況

当社グループの労働組合の組合員数は10,021名であります。なお、労使関係については概ね良好であります。また、当社の労働組合は電機連合に属し、組合員数は2,742名でユニオンショップ制であります。

管理職に占める女性労働者の割合、男性労働者の育児休業取得率及び労働者の男女の賃金の差異

a. 提出会社

| 当事業年度 | | | | | 補足説明 |
|----------------------------|--------------------------|-------------------------|-----------|----------|--------------|
| 管理職に占める女性労働者の割合(%) (注)1 | 男性労働者の育児休業取得率(%) (注)2 | 労働者の男女の賃金の差異(%) (注)1 | | | |
| | | 全労働者 | うち正規雇用労働者 | うち非正規労働者 | |
| 7.7 | 83 | 73.6 | 73.6 | 68.2 | (注)3 (注)4 |

(注)1 「女性の職業生活における活躍の推進に関する法律」(平成27年法律第64号)の規定に基づき算出したものであります。

2 「育児休業、介護休業等育児又は家族介護を行う労働者の福祉に関する法律」(平成3年法律第76号)の規定に基づき、「育児休業、介護休業等育児又は家族介護を行う労働者の福祉に関する法律施行規則」(平成3年労働省令第25号)第71条の6第1号における育児休業等の取得割合を算出したものであります。

3 「労働者の男女の賃金の差異」について、賃金制度・体系において性別による差異はありません。男女の賃金の差異は主に男女間の管理職比率及び雇用形態の差異等によるものです。

4 「管理職に占める女性労働者の割合」は2026年4月1日時点、「男性労働者の育児休業取得率」及び「労働者の男女の賃金の差異」は2026年3月31日時点であります。

b. 連結子会社

| 当事業年度 | | | | | | 補足説明 |
|-------------------|----------------------------|--------------------------|-------------------------|-----------|----------|----------------------|
| 名称 | 管理職に占める女性労働者の割合(%) (注)1 | 男性労働者の育児休業取得率(%) (注)2 | 労働者の男女の賃金の差異(%) (注)1 | | | |
| | | | 全労働者 | うち正規雇用労働者 | うち非正規労働者 | |
| 太陽誘電ケミカルテクノロジー(株) | 5.9 | 83 | 82.3 | 82.0 | 88.4 | (注)3 (注)5 |
| 福島太陽誘電(株) | 0.0 | 0 | 69.8 | 70.9 | 55.3 | (注)3 (注)4 (注)5 |
| 新潟太陽誘電(株) | 4.8 | 97 | 79.9 | 80.0 | 65.8 | (注)3 (注)4 (注)5 |
| 和歌山太陽誘電(株) | 0.0 | 80 | 73.1 | 74.2 | 71.4 | (注)3 (注)5 |
| 太陽誘電モバイルテクノロジー(株) | 5.4 | 44 | 78.5 | 77.7 | 99.3 | (注)3 (注)5 |
| サンヴァーテックス(株) | 18.2 | 120 | 89.1 | 83.8 | 90.6 | (注)3 (注)5 |
| エルナー(株) | 11.1 | 100 | 70.1 | 76.4 | 55.0 | (注)3 (注)4 (注)5 |

(注)1 「女性の職業生活における活躍の推進に関する法律」(平成27年法律第64号)の規定に基づき算出したものであります。

2 「育児休業、介護休業等育児又は家族介護を行う労働者の福祉に関する法律」(平成3年法律第76号)の規定に基づき、「育児休業、介護休業等育児又は家族介護を行う労働者の福祉に関する法律施行規則」(平成3年労働省令第25号)第71条の6第1号における育児休業等の取得割合を算出したものであります。

3 「労働者の男女の賃金の差異」について、賃金制度・体系において性別による差異はありません。男女の賃金の差異は主に男女間の管理職比率及び雇用形態の差異等によるものです。

4 「非正規労働者」の男女の賃金の差異については、主に雇用形態の差異によるものです。

5 「管理職に占める女性労働者の割合」は2026年4月1日時点、「男性労働者の育児休業取得率」及び「労働者の男女の賃金の差異」は2026年3月31日時点であります。

c. 連結会社

| 当事業年度 | | | | | | 補足説明 |
|-------------|--------------------------------|------------------------------|-------------------------|-----------|----------|--------------|
| 名称 | 管理職に占める女性労働者の割合 (%) (注)1 | 男性労働者の育児休業取得率 (%) (注)2 | 労働者の男女の賃金の差異(%) (注)1 | | | |
| | | | 全労働者 | うち正規雇用労働者 | うち非正規労働者 | |
| 当社及び国内連結子会社 | 7.0 | 88 | 71.0 | 77.2 | 74.5 | (注)3 (注)5 |

(注)1 「女性の職業生活における活躍の推進に関する法律」(平成27年法律第64号)の規定に基づき算出したものであります。

- 2 「育児休業、介護休業等育児又は家族介護を行う労働者の福祉に関する法律」(平成3年法律第76号)の規定に基づき、「育児休業、介護休業等育児又は家族介護を行う労働者の福祉に関する法律施行規則」(平成3年労働省令第25号)第71条の6第1号における育児休業等の取得割合を算出したものであります。
- 3 「労働者の男女の賃金の差異」について、賃金制度・体系において性別による差異はありません。男女の賃金の差異は主に男女間の管理職比率及び雇用形態の差異等によるものです。
- 4 当社グループの管理職に占める女性労働者の割合は以下のとおりです。
 - ・在外連結子会社 31.4%
 - ・当社及び連結子会社 19.1%
- 5 「管理職に占める女性労働者の割合」は2026年4月1日時点、「男性労働者の育児休業取得率」及び「労働者の男女の賃金の差異」は2026年3月31日時点であります。

第5【経理の状況】

1 連結財務諸表及び財務諸表の作成方法について

(1) 当社の連結財務諸表は、「連結財務諸表の用語、様式及び作成方法に関する規則」(1976年大蔵省令第28号。以下「連結財務諸表規則」という。)に基づいて作成しております。

(2) 当社の財務諸表は、「財務諸表等の用語、様式及び作成方法に関する規則」(1963年大蔵省令第59号。以下「財務諸表等規則」という。)に基づいて作成しております。

また、当社は、特例財務諸表提出会社に該当し、財務諸表等規則第127条の規定により財務諸表を作成しております。

2 監査証明について

当社は、金融商品取引法第193条の2第1項の規定に基づき、連結会計年度(2025年4月1日から2026年3月31日まで)の連結財務諸表及び事業年度(2025年4月1日から2026年3月31日まで)の財務諸表について、有限責任あずさ監査法人による監査を受けております。

3 連結財務諸表等の適正性を確保するための特段の取組について

当社は、連結財務諸表等の適正性を確保するための特段の取組を行っております。具体的には、会計基準等の内容を適切に把握し、会計基準等の変更についての確に対応することができる体制を整備するため、公益財団法人財務会計基準機構へ加入し、同機構の開催するセミナーに参加しております。

1 【連結財務諸表等】
(1) 【連結財務諸表】
【連結貸借対照表】

(単位：百万円)

| | 前連結会計年度 (2025年3月31日) | 当連結会計年度 (2026年3月31日) |
|-------------|-------------------------|-------------------------|
| 資産の部 | | |
| 流動資産 | | |
| 現金及び預金 | 78,166 | 100,072 |
| 受取手形及び売掛金 | ² 80,549 | ² 86,366 |
| 商品及び製品 | 31,161 | 35,121 |
| 仕掛品 | 53,620 | 57,908 |
| 原材料及び貯蔵品 | 25,245 | 32,806 |
| その他 | 10,868 | 6,415 |
| 貸倒引当金 | 327 | 394 |
| 流動資産合計 | 279,284 | 318,295 |
| 固定資産 | | |
| 有形固定資産 | | |
| 建物及び構築物 | 189,452 | 210,344 |
| 機械装置及び運搬具 | 440,279 | 480,965 |
| 工具、器具及び備品 | 45,633 | 53,669 |
| 土地 | 16,525 | 18,295 |
| 建設仮勘定 | 32,133 | 19,649 |
| 減価償却累計額 | 437,185 | 492,956 |
| 有形固定資産合計 | 286,837 | 289,967 |
| 無形固定資産 | | |
| その他 | 1,907 | 1,790 |
| 無形固定資産合計 | 1,907 | 1,790 |
| 投資その他の資産 | | |
| 投資有価証券 | ¹ 20 | ¹ 20 |
| 退職給付に係る資産 | 26 | 70 |
| 繰延税金資産 | 3,742 | 3,944 |
| その他 | 1,451 | 1,530 |
| 貸倒引当金 | 82 | 84 |
| 投資その他の資産合計 | 5,159 | 5,482 |
| 固定資産合計 | 293,904 | 297,240 |
| 資産合計 | 573,188 | 615,536 |

(単位：百万円)

| | 前連結会計年度 (2025年3月31日) | 当連結会計年度 (2026年3月31日) |
|---------------|-------------------------|-------------------------|
| 負債の部 | | |
| 流動負債 | | |
| 支払手形及び買掛金 | 27,157 | 26,477 |
| 短期借入金 | 4,200 | 11,193 |
| 1年内返済予定の長期借入金 | 15,502 | 24,002 |
| 未払金 | 14,035 | 9,932 |
| 未払法人税等 | 2,086 | 2,468 |
| 賞与引当金 | 4,029 | 4,253 |
| 役員賞与引当金 | 4 | 29 |
| その他 | 3 12,629 | 3 15,392 |
| 流動負債合計 | 79,645 | 93,750 |
| 固定負債 | | |
| 転換社債型新株予約権付社債 | 50,991 | 50,813 |
| 長期借入金 | 93,707 | 85,204 |
| 繰延税金負債 | 8,338 | 8,942 |
| 役員退職慰労引当金 | 49 | 35 |
| 退職給付に係る負債 | 7,229 | 7,787 |
| その他 | 14,055 | 24,590 |
| 固定負債合計 | 174,372 | 177,373 |
| 負債合計 | 254,017 | 271,123 |
| 純資産の部 | | |
| 株主資本 | | |
| 資本金 | 33,575 | 33,575 |
| 資本剰余金 | 49,969 | 49,960 |
| 利益剰余金 | 222,012 | 225,578 |
| 自己株式 | 13,157 | 12,396 |
| 株主資本合計 | 292,399 | 296,717 |
| その他の包括利益累計額 | | |
| 繰延ヘッジ損益 | 8 | 45 |
| 為替換算調整勘定 | 26,291 | 47,796 |
| 退職給付に係る調整累計額 | 246 | 55 |
| その他の包括利益累計額合計 | 26,036 | 47,695 |
| 新株予約権 | 734 | - |
| 純資産合計 | 319,171 | 344,412 |
| 負債純資産合計 | 573,188 | 615,536 |

【連結損益計算書及び連結包括利益計算書】

【連結損益計算書】

(単位：百万円)

| | 前連結会計年度 (自 2024年4月1日 至 2025年3月31日) | 当連結会計年度 (自 2025年4月1日 至 2026年3月31日) |
|-----------------|--|--|
| 売上高 | 1 341,438 | 1 355,341 |
| 売上原価 | 2 269,867 | 2 273,412 |
| 売上総利益 | 71,570 | 81,928 |
| 販売費及び一般管理費 | 3, 4 61,110 | 3, 4 61,932 |
| 営業利益 | 10,459 | 19,996 |
| 営業外収益 | | |
| 受取利息 | 1,551 | 1,126 |
| 受取配当金 | 0 | 0 |
| 為替差益 | - | 4,759 |
| 助成金収入 | 360 | 495 |
| その他 | 313 | 804 |
| 営業外収益合計 | 2,225 | 7,185 |
| 営業外費用 | | |
| 支払利息 | 891 | 1,859 |
| 為替差損 | 819 | - |
| 休止固定資産減価償却費 | 297 | 525 |
| 支払補償費 | 87 | 431 |
| その他 | 70 | 236 |
| 営業外費用合計 | 2,167 | 3,053 |
| 経常利益 | 10,517 | 24,129 |
| 特別利益 | | |
| 固定資産売却益 | 5 24 | 5 319 |
| 投資有価証券売却益 | 504 | - |
| 役員報酬制度移行益 | - | 6 64 |
| 独占禁止法関連損失戻入益 | 68 | - |
| その他 | 1 | - |
| 特別利益合計 | 598 | 384 |
| 特別損失 | | |
| 固定資産除売却損 | 7 477 | 7 861 |
| 減損損失 | 8 16 | 8 2,130 |
| 事業構造改善費用 | 9 324 | 9 1,455 |
| 災害による損失 | 10 157 | - |
| 独占禁止法関連損失 | 11 1,687 | - |
| その他 | 86 | 0 |
| 特別損失合計 | 2,750 | 4,447 |
| 税金等調整前当期純利益 | 8,365 | 20,066 |
| 法人税、住民税及び事業税 | 5,548 | 5,059 |
| 法人税等調整額 | 488 | 200 |
| 法人税等合計 | 6,037 | 5,260 |
| 当期純利益 | 2,328 | 14,806 |
| 親会社株主に帰属する当期純利益 | 2,328 | 14,806 |

【連結包括利益計算書】

(単位：百万円)

| | 前連結会計年度 (自 2024年4月1日 至 2025年3月31日) | 当連結会計年度 (自 2025年4月1日 至 2026年3月31日) |
|--------------|--|--|
| 当期純利益 | 2,328 | 14,806 |
| その他の包括利益 | | |
| その他有価証券評価差額金 | 478 | - |
| 繰延ヘッジ損益 | 23 | 36 |
| 為替換算調整勘定 | 1,569 | 21,505 |
| 退職給付に係る調整額 | 84 | 190 |
| その他の包括利益合計 | 2,109 | 21,658 |
| 包括利益 | 218 | 36,464 |
| (内訳) | | |
| 親会社株主に係る包括利益 | 218 | 36,464 |

【連結株主資本等変動計算書】

前連結会計年度（自 2024年4月1日 至 2025年3月31日）

（単位：百万円）

| | 株主資本 | | | | |
|---------------------|--------|--------|---------|--------|---------|
| | 資本金 | 資本剰余金 | 利益剰余金 | 自己株式 | 株主資本合計 |
| 当期首残高 | 33,575 | 49,922 | 230,905 | 13,411 | 300,990 |
| 当期変動額 | | | | | |
| 剰余金の配当 | | | 11,221 | | 11,221 |
| 親会社株主に帰属する当期純利益 | | | 2,328 | | 2,328 |
| 自己株式の取得 | | | | 0 | 0 |
| 自己株式の処分 | | 47 | | 254 | 302 |
| 株主資本以外の項目の当期変動額（純額） | | | | | |
| 当期変動額合計 | - | 47 | 8,892 | 254 | 8,591 |
| 当期末残高 | 33,575 | 49,969 | 222,012 | 13,157 | 292,399 |

| | その他の包括利益累計額 | | | | | 新株予約権 | 純資産合計 |
|---------------------|--------------|---------|----------|--------------|---------------|-------|---------|
| | その他有価証券評価差額金 | 繰延ヘッジ損益 | 為替換算調整勘定 | 退職給付に係る調整累計額 | その他の包括利益累計額合計 | | |
| 当期首残高 | 478 | 32 | 27,861 | 161 | 28,146 | 961 | 330,098 |
| 当期変動額 | | | | | | | |
| 剰余金の配当 | | | | | | | 11,221 |
| 親会社株主に帰属する当期純利益 | | | | | | | 2,328 |
| 自己株式の取得 | | | | | | | 0 |
| 自己株式の処分 | | | | | | | 302 |
| 株主資本以外の項目の当期変動額（純額） | 478 | 23 | 1,569 | 84 | 2,109 | 226 | 2,336 |
| 当期変動額合計 | 478 | 23 | 1,569 | 84 | 2,109 | 226 | 10,927 |
| 当期末残高 | - | 8 | 26,291 | 246 | 26,036 | 734 | 319,171 |

当連結会計年度（自 2025年4月1日 至 2026年3月31日）

(単位：百万円)

| | 株主資本 | | | | |
|---------------------|--------|--------|---------|--------|---------|
| | 資本金 | 資本剰余金 | 利益剰余金 | 自己株式 | 株主資本合計 |
| 当期首残高 | 33,575 | 49,969 | 222,012 | 13,157 | 292,399 |
| 当期変動額 | | | | | |
| 剰余金の配当 | | | 11,240 | | 11,240 |
| 親会社株主に帰属する当期純利益 | | | 14,806 | | 14,806 |
| 自己株式の取得 | | | | 0 | 0 |
| 自己株式の処分 | | 9 | | 762 | 752 |
| 株主資本以外の項目の当期変動額（純額） | | | | | |
| 当期変動額合計 | - | 9 | 3,565 | 761 | 4,317 |
| 当期末残高 | 33,575 | 49,960 | 225,578 | 12,396 | 296,717 |

| | その他の包括利益累計額 | | | | | 新株予約権 | 純資産合計 |
|---------------------|--------------|---------|----------|--------------|---------------|-------|---------|
| | その他有価証券評価差額金 | 繰延ヘッジ損益 | 為替換算調整勘定 | 退職給付に係る調整累計額 | その他の包括利益累計額合計 | | |
| 当期首残高 | - | 8 | 26,291 | 246 | 26,036 | 734 | 319,171 |
| 当期変動額 | | | | | | | |
| 剰余金の配当 | | | | | | | 11,240 |
| 親会社株主に帰属する当期純利益 | | | | | | | 14,806 |
| 自己株式の取得 | | | | | | | 0 |
| 自己株式の処分 | | | | | | | 752 |
| 株主資本以外の項目の当期変動額（純額） | - | 36 | 21,505 | 190 | 21,658 | 734 | 20,923 |
| 当期変動額合計 | - | 36 | 21,505 | 190 | 21,658 | 734 | 25,241 |
| 当期末残高 | - | 45 | 47,796 | 55 | 47,695 | - | 344,412 |

【連結キャッシュ・フロー計算書】

(単位：百万円)

| | 前連結会計年度 (自 2024年4月1日 至 2025年3月31日) | 当連結会計年度 (自 2025年4月1日 至 2026年3月31日) |
|-------------------------|--|--|
| 営業活動によるキャッシュ・フロー | | |
| 税金等調整前当期純利益 | 8,365 | 20,066 |
| 減価償却費 | 46,258 | 49,148 |
| 減損損失 | 16 | 2,130 |
| 事業構造改善費用 | 324 | 1,455 |
| 災害による損失 | 157 | - |
| 独占禁止法関連損失 | 1,687 | - |
| 貸倒引当金の増減額(は減少) | 26 | 29 |
| 賞与引当金の増減額(は減少) | 1,036 | 164 |
| 役員賞与引当金の増減額(は減少) | 13 | 25 |
| 役員退職慰労引当金の増減額(は減少) | 2 | 13 |
| 受取利息及び受取配当金 | 1,551 | 1,126 |
| 支払利息 | 891 | 1,859 |
| 固定資産除売却損益(は益) | 453 | 541 |
| 投資有価証券売却損益(は益) | 504 | - |
| 独占禁止法関連損失戻入益 | 68 | - |
| 助成金収入 | 167 | 214 |
| 売上債権の増減額(は増加) | 1,632 | 718 |
| 棚卸資産の増減額(は増加) | 9,039 | 9,556 |
| 仕入債務の増減額(は減少) | 2,797 | 211 |
| その他 | 1,999 | 284 |
| 小計 | 39,373 | 64,732 |
| 利息及び配当金の受取額 | 1,400 | 955 |
| 独占禁止法関連損失戻入の受取額 | - | 69 |
| 利息の支払額 | 837 | 1,681 |
| 事業構造改善費用の支払額 | - | 865 |
| 災害による損失の支払額 | 250 | - |
| 独占禁止法関連損失の支払額 | 1,420 | 212 |
| 法人税等の支払額又は還付額(は支払) | 4,324 | 4,879 |
| 営業活動によるキャッシュ・フロー | 33,941 | 58,117 |
| 投資活動によるキャッシュ・フロー | | |
| 固定資産の取得による支出 | 62,715 | 41,063 |
| 固定資産の売却による収入 | 92 | 647 |
| 定期預金の増減額(は増加) | 3,014 | 9,205 |
| 投資有価証券の売却による収入 | 1,344 | - |
| 助成金の受取額 | 267 | 214 |
| 工事請負契約の地位譲渡による収入 | - | 5,280 |
| その他 | 498 | 19 |
| 投資活動によるキャッシュ・フロー | 63,527 | 25,695 |
| 財務活動によるキャッシュ・フロー | | |
| 短期借入金の純増減額(は減少) | - | 6,466 |
| 長期借入れによる収入 | 25,000 | 15,500 |
| 長期借入金の返済による支出 | 9,265 | 15,502 |
| 自己株式の取得による支出 | 0 | 0 |
| 配当金の支払額 | 11,203 | 11,224 |
| リース債務の返済による支出 | 1,380 | 2,067 |
| その他 | 100 | 0 |
| 財務活動によるキャッシュ・フロー | 3,048 | 6,828 |
| 現金及び現金同等物に係る換算差額 | 858 | 4,936 |
| 現金及び現金同等物の増減額(は減少) | 27,396 | 30,529 |
| 現金及び現金同等物の期首残高 | 94,940 | 67,543 |
| 現金及び現金同等物の期末残高 | 67,543 | 98,073 |

【注記事項】

(連結財務諸表作成のための基本となる重要な事項)

(1) 連結の範囲に関する事項

連結子会社は29社(全子会社)であります。

連結子会社名は、「第1 企業の概況 4 関係会社の状況」に記載しているため省略しております。

太陽誘電テクノソリューションズ株式会社は、当連結会計年度において清算が終了したため、連結の範囲から除外しております。

(2) 持分法の適用に関する事項

持分法適用の関連会社はありません。

持分法を適用しない関連会社の名称

ビフレステック株式会社

持分法を適用しない理由

持分法非適用会社は、当期純損益(持分に見合う額)及び利益剰余金(持分に見合う額)等に及ぼす影響が軽微であり、かつ、全体としても重要性がないため、持分法の適用範囲から除外しております。

(3) 連結子会社の事業年度等に関する事項

連結子会社のうち、太陽誘電(廣東)有限公司、太陽誘電(上海)電子貿易有限公司、太陽誘電(中国)投資有限公司、太陽誘電(常州)電子有限公司、ELNA ELECTRONICS(S) PTE. LTD.、ELNA AMERICA, INC.、愛陸電子貿易(上海)有限公司、ELNA (THAILAND) CO., LTD.は決算日が12月31日ですが、連結決算日である3月31日現在で実施した仮決算に基づく財務諸表を使用しております。

(4) 会計方針に関する事項

重要な資産の評価基準及び評価方法

イ 有価証券

その他有価証券

市場価格のない株式等以外のもの...時価法

(評価差額は全部純資産直入法により処理し、売却原価は移動平均法により算定)

市場価格のない株式等...移動平均法による原価法

ロ デリバティブ

時価法

ハ 棚卸資産

製品、商品...主として総平均法による原価法

(貸借対照表価額は収益性の低下に基づく簿価切下げの方法により算定)

仕掛品...主として総平均法による原価法

(貸借対照表価額は収益性の低下に基づく簿価切下げの方法により算定)

原材料、貯蔵品...主として先入先出法による原価法

(貸借対照表価額は収益性の低下に基づく簿価切下げの方法により算定)

重要な減価償却資産の減価償却の方法

イ 有形固定資産(リース資産及び使用権資産を除く)

当社及び国内連結子会社は主として定率法によっております。ただし、当社及び国内連結子会社が1998年4月1日以降取得した建物(建物附属設備は除く)並びに2016年4月1日以降に取得した建物附属設備及び構築物については、定額法によっております。なお、耐用年数及び残存価額については、主として法人税法に規定する方法と同一の基準によっております。

また、在外連結子会社は主として定額法によっております。

ロ 無形固定資産(リース資産を除く)

当社及び国内連結子会社は定額法によっております。なお、耐用年数については、法人税法に規定する方法と同一の基準によっております。ただし、ソフトウェア(自社利用分)については、社内における利用可能期間(主に5年)に基づく定額法によっております。

また、在外連結子会社は定額法によっております。

ハ リース資産

リース期間を耐用年数とし、残存価額を零とする定額法を採用しております。

ニ 使用権資産

リース期間を耐用年数とし、残存価額を零とする定額法を採用しております。

重要な引当金の計上基準

イ 貸倒引当金

債権の貸倒れの損失に備えるため、当社及び国内連結子会社は、一般債権については貸倒実績率により、貸倒懸念債権等特定の債権については個別に回収可能性を検討し、回収不能見込額を計上しております。

また、在外連結子会社は主として個別見積りによる回収不能見込額を計上しております。

ロ 賞与引当金

従業員に対して支給する賞与の支出に充てるため、支給見込額に基づき計上しております。

ハ 役員賞与引当金

役員に対して支給する賞与の支出に充てるため、支給見込額に基づき計上しております。

二 役員退職慰労引当金

一部の連結子会社は、役員の退職慰労金の支出に備えて、内規に基づく当連結会計年度末要支給額を計上しております。

退職給付に係る会計処理の方法

イ 退職給付見込額の期間帰属方法

退職給付債務の算定にあたり、退職給付見込額を当連結会計年度末までの期間に帰属させる方法については、主として給付算定式基準によっております。

ロ 数理計算上の差異の費用処理方法

数理計算上の差異については、各連結会計年度の発生時における従業員の平均残存勤務期間以内の一定の年数（主として10年）による定額法により按分した額をそれぞれ発生の翌連結会計年度から費用処理しております。

ハ 小規模企業等における簡便法の採用

一部の連結子会社は、退職給付に係る負債及び退職給付費用の計算に、退職給付に係る期末自己都合要支給額を退職給付債務とする方法を用いた簡便法を適用しております。

重要な収益及び費用の計上基準

当社グループは、主にコンデンサ、インダクタ、複合デバイス等の電子部品の製造販売を行っております。これらの製品の販売については、主として検収時、又はリスク及び経済価値の移転時において顧客が当該製品に対する支配を獲得し、履行義務が充足されると判断し、収益を認識しております。国内の販売においては、出荷時から当該製品の支配が顧客に移転される時までの期間が通常の間である場合には、出荷時に収益を認識しております。また、収益は顧客との契約において約束された対価から、値引き等を控除した金額で測定しております。取引の対価は履行義務を充足してから1年以内に受領しており、重要な金融要素は含まれておりません。

重要な外貨建の資産又は負債の本邦通貨への換算の基準

外貨建金銭債権債務は、連結決算日の直物為替相場により円貨に換算し、換算差額は損益として処理しております。なお、在外子会社の資産及び負債は、連結決算日の直物為替相場により円貨に換算し、収益及び費用は期中平均相場により円貨に換算し、換算差額は純資産の部における為替換算調整勘定に含めて計上しております。

重要なヘッジ会計の方法

イ ヘッジ会計の方法

繰延ヘッジ処理を適用しております。

ロ ヘッジ手段とヘッジ対象

ヘッジ手段...為替予約

ヘッジ対象...外貨建予定取引

ハ ヘッジ方針

デリバティブ取引の取組みについては、社内リスク管理規定に基づき、実需の範囲内とし、投機目的のデリバティブ取引は行わない方針であります。

二 ヘッジ有効性評価の方法

外貨建取引をヘッジ対象とする為替予約については、ヘッジ手段とヘッジ対象に関する重要な条件が同一であり、ヘッジ開始時及びその後も継続して相場変動等を相殺するものと見込まれるため、ヘッジの有効性の判定は省略しております。

連結キャッシュ・フロー計算書における資金の範囲

連結キャッシュ・フロー計算書における資金（現金及び現金同等物）は、手許現金、要求払預金及び取得日から3ヶ月以内に満期日の到来する流動性の高い、容易に換金可能であり、かつ、価値の変動について僅少なりスクしか負わない短期的な投資からなっております。

その他連結財務諸表作成のための重要な事項

グループ通算制度の適用

当社及び国内連結子会社は、グループ通算制度を適用しております。

(重要な会計上の見積り)

1. 固定資産の減損

(1) 当連結会計年度の連結財務諸表に計上した金額 (百万円)

| | 前連結会計年度 | 当連結会計年度 |
|----------------|---------|---------|
| 有形固定資産及び無形固定資産 | 288,744 | 291,758 |
| 減損損失 | 16 | 2,130 |

(2) 識別した項目に係る重要な会計上の見積りの内容に関する情報

当社グループでは、主として製品群を単位として資産をグルーピングしております。グルーピングされた製品群における営業活動から生ずる損益が継続してマイナスとなる等、減損の兆候があると認められる場合には、減損損失の認識の判定を行います。割引前将来キャッシュ・フローの総額等の回収可能価額が帳簿価額を下回る場合には、帳簿価額を回収可能価額まで減損し、当該減少額を減損損失として計上しております。

当連結会計年度において、連結子会社であるエルナー株式会社及びその連結子会社が営むパワーデバイス事業の主力製品であるアルミニウム電解コンデンサは、自動車の48V化の進展などにより需要拡大が見込まれる導電性高分子ハイブリッドアルミニウム電解コンデンサの生産能力増強を進めています。一方で、足元の欧州自動車市場における需要の低迷及び原材料価格の上昇によるコスト増加の影響を受けているため、資産グループでの減損損失の認識の要否の判定を行っております。当該事業は有形固定資産9,392百万円及び無形固定資産80百万円を有しておりますが、営業活動から生ずる損益が継続してマイナスであり、また、一部の資産グループについて使用価値による回収可能価額が帳簿価額を下回ることから、減損損失1,943百万円を計上しております。

通信用デバイス事業に関しては、需要の低迷等の影響を受けて営業活動から生ずる損益が連続してマイナスとなっているため減損の兆候を識別しておりますが、正味売却価額による回収可能価額が対象資産の帳簿価額を上回ることから減損損失を認識しておりません。なお、閉鎖を決定した所沢工場の一部資産については減損損失178百万円を計上しております。

割引前将来キャッシュ・フローは取締役会で承認を受けた事業計画や中期計画を基礎として見積もっており、対象となる資産グループに関連する事業の計画を用いております。当該計画は顧客の最終製品の生産台数、数量予測に加え、需要拡大が見込まれる導電性高分子ハイブリッドアルミニウム電解コンデンサの成長率といった市場動向を加味して策定された販売計画や、原材料価格動向や原価低減を折り込んだ原価計画の仮定に基づき作成されております。

これらの前提条件を用いた見積りは、合理的であると判断しておりますが、翌連結会計年度において、経済環境の変化や事業戦略の変更により、見直しが必要となった場合、減損処理が必要となる可能性があります。

2. 繰延税金資産の回収可能性

(1) 当連結会計年度の連結財務諸表に計上した金額 (百万円)

| | 前連結会計年度 | 当連結会計年度 |
|--------|---------|---------|
| 繰延税金資産 | 3,742 | 3,944 |

(2) 識別した項目に係る重要な会計上の見積りの内容に関する情報

繰延税金資産は、将来の課税所得見込額に基づき、将来の税金負担額を軽減する効果が見込まれる範囲で計上しております。課税所得見込額的前提となるのは、取締役会が承認した事業計画であります。

当社及び国内子会社は、グループ通算制度を適用しております。繰延税金資産の回収可能性判断に当たっては、実務対応報告第42号「グループ通算制度を適用する場合の会計処理及び開示に関する取扱い」に従い、グループ通算制度の対象となる法人税及び地方法人税は、通算グループ内のすべての納税申告書の作成主体を一つに束ねた「通算グループ全体」で、グループ通算制度の対象とされていない住民税及び事業税は、納税申告書の作成主体ごとに、回収可能性を判断しております。

また、在外子会社においては、各社ごとに回収可能性を判断しております。

事業計画における主要な仮定は収益の予測であります。事業計画は、市場統計や顧客動向から需要予測を立て、顧客別・商品別の販売計画を策定し、生産拠点別の生産品目と生産数量を決め、原価と費用の計画を会社別部署別に作成します。目標との整合・生産能力・為替予測・移転価格税制に沿った利益配分を確認・調整後に連結及び会社別の事業計画を確定させて、これを将来の課税所得見込額的前提としています。

上記のとおり、回収可能性判断の前提となる事業計画には、販売数量・価格、為替など見積りの要素が多分に含まれています。電子部品業界は変動が激しく、事業計画策定時点の想定を超えてこれら変動する可能性があります。回収可能性判断の前提とした諸条件の変化により、翌連結会計年度の連結財務諸表において認識する繰延税金資産及び法人税等調整額の金額に重要な影響を与える可能性があります。

(未適用の会計基準等)

- ・「リースに関する会計基準」(企業会計基準第34号 2024年9月13日 企業会計基準委員会)
- ・「リースに関する会計基準の適用指針」(企業会計基準適用指針第33号 2024年9月13日 企業会計基準委員会)等

(1) 概要

企業会計基準委員会において、日本基準を国際的に整合性のあるものとする取組みの一環として、借手の全てのリースについて資産及び負債を認識するリースに関する会計基準の開発に向けて、国際的な会計基準を踏まえた検討が行われ、基本的な方針として、IFRS第16号の単一の会計処理モデルを基礎とするものの、IFRS第16号の全ての定めを採り入れるのではなく、主要な定めのみを採り入れることにより、簡素で利便性が高く、かつ、IFRS第16号の定めを個別財務諸表に用いても、基本的に修正が不要となることを目指したリース会計基準等が公表されました。

借手の会計処理として、借手のリースの費用配分の方法については、IFRS第16号と同様に、リースがファイナンス・リースであるかオペレーティング・リースであるかにかかわらず、全てのリースについて使用権資産に係る減価償却費及びリース負債に係る利息相当額を計上する単一の会計処理モデルが適用されます。

(2) 適用予定日

2028年3月期の期首から適用します。

(3) 当該会計基準等の適用による影響

「リースに関する会計基準」等の適用による連結財務諸表に与える影響額については、現時点で評価中でありませ

- ・「後発事象に関する会計基準」(企業会計基準第41号 2026年1月9日 企業会計基準委員会)
- ・「後発事象に関する会計基準の適用指針」(企業会計基準適用指針第35号 2026年1月9日 企業会計基準委員会)

(1) 概要

「後発事象に関する会計基準」等は、後発事象の定義、会計処理及び開示等を取り扱う包括的な会計基準を設定することを優先的な課題とし、日本公認会計士協会 監査・保証基準委員会 監査基準報告書560実務指針第1号「後発事象に関する監査上の取扱い」で示されている会計に関する内容を原則として踏襲して企業会計基準委員会に移管することを基本的な方針として、表現の見直し及び後発事象の評価期間の整理を行うとともに、財務諸表の公表の承認に関する注記を新たに求める等、後発事象に関する会計処理及び開示について定めたものであります。

(2) 適用予定日

2028年3月期の期首から適用します。

(連結貸借対照表関係)

1 関連会社に対するものは、次のとおりであります。

| | 前連結会計年度 (2025年3月31日) | 当連結会計年度 (2026年3月31日) |
|------------|-------------------------|-------------------------|
| 投資有価証券(株式) | 20百万円 | 20百万円 |

2 受取手形及び売掛金のうち、顧客との契約から生じた債権の金額は、それぞれ以下のとおりであります。

| | 前連結会計年度 (2025年3月31日) | 当連結会計年度 (2026年3月31日) |
|------|-------------------------|-------------------------|
| 受取手形 | 1,924百万円 | 1,982百万円 |
| 売掛金 | 78,624 | 84,383 |

3 流動負債のその他のうち、契約負債の金額は以下のとおりであります。

| | 前連結会計年度 (2025年3月31日) | 当連結会計年度 (2026年3月31日) |
|------|-------------------------|-------------------------|
| 契約負債 | 19百万円 | 12百万円 |

4 偶発債務

在外子会社において、従業員から報酬に関する訴訟が提起されており、その提訴内容の妥当性を含め交渉を行っております。そのため、現時点では影響額を合理的に見積もることが困難であるため、連結財務諸表には反映しておりません。

(連結損益計算書関係)

1 顧客との契約から生じる収益

売上高については、顧客との契約から生じる収益及びそれ以外の収益を区分して記載しておりません。顧客との契約から生じる収益の金額は、連結財務諸表「注記事項(収益認識関係)1.顧客との契約から生じる収益を分解した情報」に記載しております。

2 期末棚卸高は収益性の低下に伴う簿価切下後の金額であり、次の棚卸資産評価損が売上原価に含まれておりません。(は戻入額)

| 前連結会計年度 (自 2024年4月1日 至 2025年3月31日) | 当連結会計年度 (自 2025年4月1日 至 2026年3月31日) |
|--|--|
| 404百万円 | 65百万円 |

3 販売費及び一般管理費のうち主要な費目及び金額は次のとおりであります。

| | 前連結会計年度 (自 2024年4月1日 至 2025年3月31日) | 当連結会計年度 (自 2025年4月1日 至 2026年3月31日) |
|------------|--|--|
| 運賃及び手数料 | 8,710百万円 | 9,428百万円 |
| 研究開発費 | 15,042 | 14,474 |
| 従業員給料手当 | 14,795 | 15,181 |
| 退職給付費用 | 872 | 824 |
| 賞与引当金繰入額 | 1,488 | 1,488 |
| 役員賞与引当金繰入額 | 4 | 29 |
| 減価償却費 | 2,809 | 3,224 |
| 貸倒引当金繰入額 | 37 | 29 |

4 一般管理費及び当期製造費用に含まれる研究開発費の総額

| 前連結会計年度 (自 2024年4月1日 至 2025年3月31日) | 当連結会計年度 (自 2025年4月1日 至 2026年3月31日) |
|--|--|
| 15,042百万円 | 14,474百万円 |

5 固定資産売却益の内容は次のとおりであります。

| | 前連結会計年度 (自 2024年4月1日 至 2025年3月31日) | 当連結会計年度 (自 2025年4月1日 至 2026年3月31日) |
|-----------|--|--|
| 機械装置及び運搬具 | 21百万円 | 268百万円 |
| 工具、器具及び備品 | 2 | 48 |
| その他 | 0 | 2 |
| 合計 | 24 | 319 |

6 役員報酬制度移行益

前連結会計年度(自 2024年4月1日 至 2025年3月31日)
 該当事項はありません。

当連結会計年度(自 2025年4月1日 至 2026年3月31日)

当社は、当連結会計年度において、付与済みの株式報酬型ストックオプションとしての新株予約権(未行使分)を譲渡制限付株式へ移行する措置を実施し、放棄された新株予約権に係る戻入益479百万円及び交付された譲渡制限付株式に係る費用414百万円の純額を、役員報酬制度移行益として特別利益に計上しております。

7 固定資産除売却損の内容は次のとおりであります。

| | 前連結会計年度 (自 2024年4月1日 至 2025年3月31日) | 当連結会計年度 (自 2025年4月1日 至 2026年3月31日) |
|-----------|--|--|
| (固定資産除却損) | | |
| 建物及び構築物 | 308百万円 | 506百万円 |
| 機械装置及び運搬具 | 86 | 226 |
| ソフトウェア | 54 | 57 |
| その他 | 1 | 25 |
| 小計 | 451 | 815 |
| (固定資産売却損) | | |
| 機械装置及び運搬具 | 22百万円 | 43百万円 |
| 工具、器具及び備品 | 4 | 1 |
| その他 | - | 0 |
| 小計 | 26 | 45 |
| 合計 | 477 | 861 |

8 減損損失

当社グループは以下の資産グループについて減損損失を計上しました。

前連結会計年度(自 2024年4月1日 至 2025年3月31日)

| 種類 | 用途 | 場所 | 金額 |
|-----------|----|-----------|------|
| 建物及び構築物 | 遊休 | 群馬県中之条町 | 4百万円 |
| 機械装置及び運搬具 | 遊休 | 群馬県中之条町、他 | 7百万円 |
| その他 | 遊休 | 和歌山県印南町 | 4百万円 |

事業用資産については管理会計上の区分を基準に、遊休資産については個別物件単位で、また、本社・研究所等については共用資産として、資産グルーピングを行っております。

遊休資産については、今後の利用計画がなく、回収可能性が認められないことから、その帳簿価額を備忘価額まで減額し、当該減少額を減損損失として認識いたしました。

当連結会計年度(自 2025年4月1日 至 2026年3月31日)

| 種類 | 用途 | 場所 | 金額 |
|--------------|------------------------------|-------------|----------|
| 機械装置、建物及びその他 | 事業用資産 (アルミニウム電解 コンデンサ) | マレーシアペナン州、他 | 1,943百万円 |
| 建物及びその他 | 事業用資産 (通信用デバイス) | 埼玉県三芳町 | 178百万円 |
| 機械装置及び運搬具 | 遊休 | 福島県西郷村、他 | 8百万円 |

事業用資産については管理会計上の区分を基準に、遊休資産については個別物件単位で、また、本社・研究所等については共用資産として、資産グルーピングを行っております。

事業用資産のうち、アルミニウム電解コンデンサの一部の資産グループについては、収益性の低下及び撤退により、その帳簿価額を回収可能価額まで減額し、当該減少額を減損損失として認識いたしました。なお、回収可能価額は使用価値により測定しており、使用価値はゼロと算定しております。また、通信用デバイスについては、所沢工場閉鎖に伴い、転用不能な設備については使用価値がなく、備忘価額まで減額し、当該減少額を減損損失として認識いたしました。

遊休資産については、今後の利用計画がなく、回収可能性が認められないことから、その帳簿価額を備忘価額まで減額し、当該減少額を減損損失として認識いたしました。

9 事業構造改善費用

前連結会計年度（自 2024年4月1日 至 2025年3月31日）

当社グループは、当連結会計年度において、国内子会社の構造改革に伴い発生した費用（主として希望退職者の募集に伴う特別退職金）を、事業構造改善費用として特別損失に計上しております。

当連結会計年度（自 2025年4月1日 至 2026年3月31日）

当社グループは、当連結会計年度において、国内及び在外子会社の構造改革に伴い発生した費用（主として割増退職金）を、事業構造改善費用として特別損失に計上しております。

10 災害による損失

前連結会計年度（自 2024年4月1日 至 2025年3月31日）

2024年1月1日に発生した「令和6年能登半島地震」の影響により、当社子会社の新潟太陽誘電株式会社（新潟県上越市）において被害が発生し、その災害による損失額を「災害による損失」として計上しております。

当連結会計年度（自 2025年4月1日 至 2026年3月31日）

該当事項はありません。

11 独占禁止法関連損失

前連結会計年度（自 2024年4月1日 至 2025年3月31日）

子会社のエルナー株式会社におけるアルミニウム電解コンデンサ等の取引に関する独占禁止法違反を理由とする損害賠償請求に関する和解金等を計上しております。

当連結会計年度（自 2025年4月1日 至 2026年3月31日）

該当事項はありません。

(連結包括利益計算書関係)

その他の包括利益に係る組替調整額並びに法人税等及び税効果額

| | 前連結会計年度 (自 2024年4月1日 至 2025年3月31日) | 当連結会計年度 (自 2025年4月1日 至 2026年3月31日) |
|---------------|--|--|
| その他有価証券評価差額金： | | |
| 当期発生額 | 25百万円 | -百万円 |
| 組替調整額 | 504 | - |
| 法人税等及び税効果調整前 | 478 | - |
| 法人税等及び税効果額 | - | - |
| その他有価証券評価差額金 | 478 | - |
| 繰延ヘッジ損益： | | |
| 当期発生額 | 12 | 66 |
| 組替調整額 | 46 | 12 |
| 法人税等及び税効果調整前 | 34 | 53 |
| 法人税等及び税効果額 | 10 | 17 |
| 繰延ヘッジ損益 | 23 | 36 |
| 為替換算調整勘定： | | |
| 当期発生額 | 1,569 | 21,505 |
| 組替調整額 | - | - |
| 法人税等及び税効果調整前 | 1,569 | 21,505 |
| 法人税等及び税効果額 | - | - |
| 為替換算調整勘定 | 1,569 | 21,505 |
| 退職給付に係る調整額： | | |
| 当期発生額 | 169 | 283 |
| 組替調整額 | 70 | 65 |
| 法人税等及び税効果調整前 | 98 | 349 |
| 法人税等及び税効果額 | 13 | 158 |
| 退職給付に係る調整額 | 84 | 190 |
| その他の包括利益合計 | 2,109 | 21,658 |

(連結株主資本等変動計算書関係)

前連結会計年度(自 2024年4月1日 至 2025年3月31日)

1. 発行済株式の種類及び総数並びに自己株式の種類及び株式数に関する事項

| | 当連結会計年度 期首株式数 (千株) | 当連結会計年度 増加株式数 (千株) | 当連結会計年度 減少株式数 (千株) | 当連結会計年度末 株式数 (千株) |
|------------------|--------------------------|--------------------------|--------------------------|-------------------------|
| 発行済株式 | | | | |
| 普通株式 | 130,218 | - | - | 130,218 |
| 合計 | 130,218 | - | - | 130,218 |
| 自己株式 | | | | |
| 普通株式 (注) 1 (注) 2 | 5,591 | 0 | 106 | 5,485 |
| 合計 | 5,591 | 0 | 106 | 5,485 |

(注) 1 普通株式の自己株式の株式数の増加0千株は、単元未満株式の買取りによる増加であります。

2 普通株式の自己株式の株式数の減少106千株は、ストック・オプションの行使による減少90千株及び譲渡制限付株式報酬としての自己株式の処分による減少15千株であります。

2. 新株予約権及び自己新株予約権に関する事項

| 区分 | 新株予約権の内訳 | 新株予約権の 目的となる 株式の種類 | 新株予約権の目的となる株式の数(株) | | | | 当連結会計 年度末残高 (百万円) |
|------------------------------|------------------------------|--------------------------|--------------------|---------------|---------------|--------------|-------------------------|
| | | | 当連結会計 年度期首 | 当連結会計 年度増加 | 当連結会計 年度減少 | 当連結会計 年度末 | |
| 提出会社 (親会社) | 2007年ストック・オプションと しての新株予約権 | - | - | - | - | - | 24 |
| | 2008年ストック・オプションと しての新株予約権 | - | - | - | - | - | 5 |
| | 2009年ストック・オプションと しての新株予約権 | - | - | - | - | - | 5 |
| | 2010年ストック・オプションと しての新株予約権 | - | - | - | - | - | 6 |
| | 2011年ストック・オプションと しての新株予約権 | - | - | - | - | - | 5 |
| | 2012年ストック・オプションと しての新株予約権 | - | - | - | - | - | 3 |
| | 2013年ストック・オプションと しての新株予約権 | - | - | - | - | - | 9 |
| | 2014年ストック・オプションと しての新株予約権 | - | - | - | - | - | 13 |
| | 2015年ストック・オプションと しての新株予約権 | - | - | - | - | - | 31 |
| | 2016年ストック・オプションと しての新株予約権 | - | - | - | - | - | 21 |
| | 2017年ストック・オプションと しての新株予約権 | - | - | - | - | - | 45 |
| | 2018年ストック・オプションと しての新株予約権 | - | - | - | - | - | 97 |
| | 2019年ストック・オプションと しての新株予約権 | - | - | - | - | - | 63 |
| | 2020年ストック・オプションと しての新株予約権 | - | - | - | - | - | 108 |
| | 2021年ストック・オプションと しての新株予約権 | - | - | - | - | - | 186 |
| 2022年ストック・オプションと しての新株予約権 | - | - | - | - | - | 62 | |
| 2023年ストック・オプションと しての新株予約権 | - | - | - | - | - | 43 | |
| 合計 | | - | - | - | - | - | 734 |

3. 配当に関する事項

(1) 配当金支払額

| (決議) | 株式の種類 | 配当金の総額 (百万円) | 1株当たり 配当額 (円) | 基準日 | 効力発生日 |
|----------------------|-------|-----------------|---------------------|------------|------------|
| 2024年6月27日 定時株主総会 | 普通株式 | 5,608 | 45 | 2024年3月31日 | 2024年6月28日 |
| 2024年11月7日 取締役会 | 普通株式 | 5,612 | 45 | 2024年9月30日 | 2024年12月2日 |

(2) 基準日が当連結会計年度に属する配当のうち、配当の効力発生日が翌連結会計年度となるもの

| (決議) | 株式の種類 | 配当金の総額 (百万円) | 配当の原資 | 1株当たり 配当額 (円) | 基準日 | 効力発生日 |
|----------------------|-------|-----------------|-------|---------------------|------------|------------|
| 2025年6月27日 定時株主総会 | 普通株式 | 5,612 | 利益剰余金 | 45 | 2025年3月31日 | 2025年6月30日 |

当連結会計年度（自 2025年4月1日 至 2026年3月31日）

1. 発行済株式の種類及び総数並びに自己株式の種類及び株式数に関する事項

| | 当連結会計年度 期首株式数 (千株) | 当連結会計年度 増加株式数 (千株) | 当連結会計年度 減少株式数 (千株) | 当連結会計年度末 株式数 (千株) |
|------------------|--------------------------|--------------------------|--------------------------|-------------------------|
| 発行済株式 | | | | |
| 普通株式 | 130,218 | - | - | 130,218 |
| 合計 | 130,218 | - | - | 130,218 |
| 自己株式 | | | | |
| 普通株式 (注) 1 (注) 2 | 5,485 | 0 | 317 | 5,167 |
| 合計 | 5,485 | 0 | 317 | 5,167 |

(注) 1 普通株式の自己株式の株式数の増加0千株は、単元未満株式の買取りによる増加であります。

2 普通株式の自己株式の株式数の減少317千株は、ストック・オプションの行使による減少120千株及び譲渡制限付株式報酬としての自己株式の処分による減少197千株であります。

2. 新株予約権及び自己新株予約権に関する事項

該当事項はありません。

3. 配当に関する事項

(1) 配当金支払額

| (決議) | 株式の種類 | 配当金の総額 (百万円) | 1株当たり 配当額 (円) | 基準日 | 効力発生日 |
|----------------------|-------|-----------------|---------------------|------------|------------|
| 2025年6月27日 定時株主総会 | 普通株式 | 5,612 | 45 | 2025年3月31日 | 2025年6月30日 |
| 2025年11月6日 取締役会 | 普通株式 | 5,627 | 45 | 2025年9月30日 | 2025年12月1日 |

(2) 基準日が当連結会計年度に属する配当のうち、配当の効力発生日が翌連結会計年度となるもの

2026年6月26日開催予定の定時株主総会の議案（決議事項）として、普通株式の配当に関する事項を次のとおり提案しております。

| (決議) | 株式の種類 | 配当金の総額 (百万円) | 配当の原資 | 1株当たり 配当額 (円) | 基準日 | 効力発生日 |
|----------------------|-------|-----------------|-------|---------------------|------------|------------|
| 2026年6月26日 定時株主総会 | 普通株式 | 5,627 | 利益剰余金 | 45 | 2026年3月31日 | 2026年6月29日 |

(連結キャッシュ・フロー計算書関係)

現金及び現金同等物の期末残高と連結貸借対照表に掲記されている科目の金額との関係

| | 前連結会計年度 (自 2024年4月1日 至 2025年3月31日) | 当連結会計年度 (自 2025年4月1日 至 2026年3月31日) |
|------------------|--|--|
| 現金及び預金勘定 | 78,166百万円 | 100,072百万円 |
| 預入期間が3か月を超える定期預金 | 10,622 | 1,998 |
| 現金及び現金同等物 | 67,543 | 98,073 |

(リース取引関係)

1. ファイナンス・リース取引

所有権移転外ファイナンス・リース取引

リース資産の内容

有形固定資産

主として、生産設備(機械装置及び運搬具)であります。

リース資産の減価償却の方法

連結財務諸表作成のための基本となる重要な事項「(4) 会計方針に関する事項 重要な減価償却資産の減価償却の方法」に記載のとおりであります。

2. 使用権資産

使用権資産の内容

有形固定資産

主として、工場及びオフィス(土地、建物及び構築物)であります。

リース資産の減価償却の方法

連結財務諸表作成のための基本となる重要な事項「(4) 会計方針に関する事項 重要な減価償却資産の減価償却の方法」に記載のとおりであります。

3. オペレーティング・リース取引

オペレーティング・リース取引のうち解約不能のものに係る未経過リース料

重要性が乏しいため、注記を省略しております。

(金融商品関係)

1. 金融商品の状況に関する事項

(1) 金融商品に対する取組方針

当社グループは、主に電子部品を製造販売する事業を行っており、短期的な運転資金は銀行借入により、設備投資等の長期的な資金は設備投資計画に基づき、主に銀行借入や社債発行により調達しております。また、一時的な余資については、短期的な預金等安全性の高い金融資産で運用しております。デリバティブ取引は、後述するリスクを回避するために利用しており、投機的な取引は行わない方針であります。

(2) 金融商品の内容及びそのリスク並びにリスク管理体制

営業債権である受取手形及び売掛金は、顧客の信用リスクに晒されておりますが、取引相手ごとに期日及び残高を管理するとともに、財務状況等の悪化等による回収懸念の早期把握や軽減を図っております。

投資有価証券は、主に業務上の関係を有する企業の株式であり、定期的に時価や発行体の財務状況等を把握する等の管理をしております。

営業債務である支払手形及び買掛金は、ほとんどが1年以内の支払期日であります。

借入金、転換社債型新株予約権付社債は、主に設備投資に必要な資金の調達を目的としたものであります。借入金の金利は固定金利であるため、金利の変動リスクに晒されておられません。

グローバルに事業を展開していることから生じている外貨建ての営業債権債務は、為替の変動リスクに晒されておりますが、先物為替予約を利用して為替変動リスクをヘッジしております。なお、輸出輸入取引により確実に発生すると見込まれる外貨建ての営業債権債務に対して先物為替予約を行っております。なお、デリバティブ取引の利用にあたっては、格付の高い金融機関とのみ取引を行っております。

デリバティブ取引の執行・管理については、取引権限や限度額等を定めた社内リスク管理規定に基づき、財務担当部門が取引を行い、当該部門において記帳及び契約先と残高照合等を行っております。取引実績は、財務担当部門長が担当役員に報告しております。

当社は、グループ各社が作成した資金繰り計画に基づきグループ全体の資金の一元管理を行っており、グループ各社で十分な流動性を確保できるようにしております。

(3) 金融商品の時価等に関する事項についての補足説明

金融商品の時価の算定においては変動要因を織り込んでいるため、異なる前提条件等を採用することにより、当該価額が変動することもあります。

2. 金融商品の時価等に関する事項

連結貸借対照表計上額、時価及びこれらの差額については、次のとおりであります。

前連結会計年度（2025年3月31日）

| | 連結貸借対照表計上額 (百万円) | 時価(百万円) | 差額(百万円) |
|---------------|---------------------|---------|---------|
| 転換社債型新株予約権付社債 | 50,991 | 49,125 | 1,866 |
| 長期借入金(*3) | 109,209 | 95,469 | 13,740 |
| 負債計 | 160,201 | 144,594 | 15,607 |
| デリバティブ取引(*4) | 292 | 292 | - |

- (*1) 「現金及び預金」「受取手形及び売掛金」「支払手形及び買掛金」「短期借入金」「未払金」については、短期で決済されるため時価が帳簿価額に近似することから、記載を省略しております。
- (*2) 市場価格のない株式等は、「投資有価証券」には含めておりません。当該金融商品の連結貸借対照表計上額は関連会社株式20百万円、非上場株式0百万円であります。
- (*3) 1年以内に期限が到来する長期借入金を含めて表示しております。
- (*4) デリバティブ取引によって生じた正味の債権・債務は純額で表示しております。

当連結会計年度（2026年3月31日）

| | 連結貸借対照表計上額 (百万円) | 時価(百万円) | 差額(百万円) |
|---------------|---------------------|---------|---------|
| 転換社債型新株予約権付社債 | 50,813 | 55,812 | 4,999 |
| 長期借入金(*3) | 109,207 | 104,877 | 4,329 |
| 負債計 | 160,020 | 160,690 | 670 |
| デリバティブ取引(*4) | 1,014 | 1,014 | - |

- (*1) 「現金及び預金」「受取手形及び売掛金」「支払手形及び買掛金」「短期借入金」「未払金」については、短期で決済されるため時価が帳簿価額に近似することから、記載を省略しております。
- (*2) 市場価格のない株式等は、「投資有価証券」には含めておりません。当該金融商品の連結貸借対照表計上額は関連会社株式20百万円、非上場株式0百万円であります。
- (*3) 1年以内に期限が到来する長期借入金を含めて表示しております。
- (*4) デリバティブ取引によって生じた正味の債権・債務は純額で表示しております。

(注) 1 金銭債権及び満期のある有価証券の連結決算日後の償還予定額

前連結会計年度（2025年3月31日）

| | 1年以内 (百万円) | 1年超 5年以内 (百万円) |
|-----------|---------------|----------------------|
| 現金及び預金 | 78,166 | - |
| 受取手形及び売掛金 | 80,549 | - |
| 合計 | 158,715 | - |

当連結会計年度（2026年3月31日）

| | 1年以内 (百万円) | 1年超 5年以内 (百万円) |
|-----------|---------------|----------------------|
| 現金及び預金 | 100,072 | - |
| 受取手形及び売掛金 | 86,366 | - |
| 合計 | 186,438 | - |

2 短期借入金、転換社債型新株予約権付社債及び長期借入金の連結決算日後の返済予定額
前連結会計年度（2025年3月31日）

| | 1年以内 (百万円) | 1年超 2年以内 (百万円) | 2年超 3年以内 (百万円) | 3年超 4年以内 (百万円) | 4年超 5年以内 (百万円) | 5年超 (百万円) |
|-------------------|---------------|----------------------|----------------------|----------------------|----------------------|--------------|
| 短期借入金 | 4,200 | - | - | - | - | - |
| 転換社債型新株予約 権付社債 | - | - | - | - | - | 50,000 |
| 長期借入金 | 15,502 | 24,002 | 25,201 | 19,501 | 25,000 | 1 |
| 合計 | 19,702 | 24,002 | 25,201 | 19,501 | 25,000 | 50,001 |

当連結会計年度（2026年3月31日）

| | 1年以内 (百万円) | 1年超 2年以内 (百万円) | 2年超 3年以内 (百万円) | 3年超 4年以内 (百万円) | 4年超 5年以内 (百万円) | 5年超 (百万円) |
|-------------------|---------------|----------------------|----------------------|----------------------|----------------------|--------------|
| 短期借入金 | 11,193 | - | - | - | - | - |
| 転換社債型新株予約 権付社債 | - | - | - | - | 50,000 | - |
| 長期借入金 | 24,002 | 25,201 | 24,501 | 25,000 | 0 | 10,500 |
| 合計 | 35,195 | 25,201 | 24,501 | 25,000 | 50,000 | 10,500 |

3. 金融商品の時価のレベルごとの内訳等に関する事項

金融商品の時価を、時価の算定に係るインプットの観察可能性及び重要性に応じて、以下の3つのレベルに分類しております。

レベル1の時価：観察可能な時価の算定に係るインプットのうち、活発な市場において形成される当該時価の算定の対象となる資産又は負債に関する相場価格により算定した時価

レベル2の時価：観察可能な時価の算定に係るインプットのうち、レベル1のインプット以外の時価の算定に係るインプットを用いて算定した時価

レベル3の時価：観察できない時価の算定に係るインプットを使用して算定した時価

時価の算定に重要な影響を与えるインプットを複数使用している場合には、それらのインプットがそれぞれ属するレベルのうち、時価の算定における優先順位が最も低いレベルに時価を分類しております。

(1) 時価で連結貸借対照表に計上している金融商品

前連結会計年度（2025年3月31日）

| 区分 | 時価（百万円） | | | |
|----------|---------|------|------|-----|
| | レベル1 | レベル2 | レベル3 | 合計 |
| デリバティブ取引 | | | | |
| 通貨関連 | - | 315 | - | 315 |
| 資産計 | - | 315 | - | 315 |
| デリバティブ取引 | | | | |
| 通貨関連 | - | 23 | - | 23 |
| 負債計 | - | 23 | - | 23 |

当連結会計年度（2026年3月31日）

| 区分 | 時価（百万円） | | | |
|------------------|---------|-------|------|-------|
| | レベル1 | レベル2 | レベル3 | 合計 |
| デリバティブ取引 通貨関連 | - | 166 | - | 166 |
| 資産計 | - | 166 | - | 166 |
| デリバティブ取引 通貨関連 | - | 1,180 | - | 1,180 |
| 負債計 | - | 1,180 | - | 1,180 |

(2) 時価で連結貸借対照表に計上している金融商品以外の金融商品

前連結会計年度（2025年3月31日）

| 区分 | 時価（百万円） | | | |
|---------------|---------|---------|------|---------|
| | レベル1 | レベル2 | レベル3 | 合計 |
| 転換社債型新株予約権付社債 | - | 49,125 | - | 49,125 |
| 長期借入金 | - | 95,469 | - | 95,469 |
| 負債計 | - | 144,594 | - | 144,594 |

当連結会計年度（2026年3月31日）

| 区分 | 時価（百万円） | | | |
|---------------|---------|---------|------|---------|
| | レベル1 | レベル2 | レベル3 | 合計 |
| 転換社債型新株予約権付社債 | - | 55,812 | - | 55,812 |
| 長期借入金 | - | 104,877 | - | 104,877 |
| 負債計 | - | 160,690 | - | 160,690 |

(注) 時価の算定に用いた評価技法及び時価の算定に係るインプットの説明

デリバティブ取引

為替予約の時価は、為替レート等の観察可能なインプットを用いて割引現在価値法により算定しており、レベル2の時価に分類しております。

転換社債型新株予約権付社債

転換社債型新株予約権付社債の時価は、市場価格によっておりますが、活発な市場で取引されているわけではないため、レベル2の時価に分類しております。

長期借入金

これらの時価については、元利金の合計額を、新規に同様の借入を行った場合に想定される利率で割り引いた現在価値により算定しており、レベル2の時価に分類しております。

(有価証券関係)

1. その他有価証券
該当事項はありません。

2. 売却したその他有価証券
前連結会計年度(自 2024年4月1日 至 2025年3月31日)

| 種類 | 売却額(百万円) | 売却益の合計額(百万円) | 売却損の合計額(百万円) |
|---------|----------|--------------|--------------|
| (1) 株式 | 1,344 | 504 | - |
| (2) 債券 | | | |
| 国債・地方債等 | - | - | - |
| 社債 | - | - | - |
| その他 | - | - | - |
| (3) その他 | - | - | - |
| | 1,344 | 504 | - |

当連結会計年度(自 2025年4月1日 至 2026年3月31日)
該当事項はありません。

3. 減損処理を行った有価証券
該当事項はありません。

(デリバティブ取引関係)

1. ヘッジ会計が適用されていないデリバティブ取引

通貨関連

前連結会計年度(2025年3月31日)

| 区分 | 取引の種類 | 契約額等 (百万円) | 契約額等のうち1年超 (百万円) | 時価 (百万円) | 評価損益 (百万円) |
|-----------|---------------------|---------------|---------------------|-------------|---------------|
| 市場取引以外の取引 | 為替予約取引 売建 米ドル | 19,654 | - | 336 | 336 |
| | 買建 米ドル | 2,715 | - | 31 | 31 |

当連結会計年度(2026年3月31日)

| 区分 | 取引の種類 | 契約額等 (百万円) | 契約額等のうち1年超 (百万円) | 時価 (百万円) | 評価損益 (百万円) |
|-----------|---------------------|---------------|---------------------|-------------|---------------|
| 市場取引以外の取引 | 為替予約取引 売建 米ドル | 35,212 | - | 1,081 | 1,081 |
| | 買建 米ドル | 3,856 | - | 132 | 132 |

2. ヘッジ会計が適用されているデリバティブ取引

通貨関連

前連結会計年度(2025年3月31日)

| ヘッジ会計の方法 | 取引の種類 | 主なヘッジ対象 | 契約額等 (百万円) | 契約額等のうち1年超 (百万円) | 時価 (百万円) |
|----------|---------------------|---------|---------------|---------------------|-------------|
| 原則的処理方法 | 為替予約取引 売建 米ドル | 予定取引 | 5,447 | - | 20 |
| | 買建 米ドル | 予定取引 | 2,370 | - | 7 |

当連結会計年度(2026年3月31日)

| ヘッジ会計の方法 | 取引の種類 | 主なヘッジ対象 | 契約額等 (百万円) | 契約額等のうち1年超 (百万円) | 時価 (百万円) |
|----------|---------------------|---------|---------------|---------------------|-------------|
| 原則的処理方法 | 為替予約取引 売建 米ドル | 予定取引 | 11,786 | - | 99 |
| | 買建 米ドル | 予定取引 | 3,946 | - | 33 |

(退職給付関係)

1. 採用している退職給付制度の概要

当社及び国内連結子会社は、主として確定拠出年金制度及び前払退職金制度を採用しております。
また、一部の連結子会社は、主として確定給付制度(退職一時金制度)を採用しております。
在外連結子会社は、国際会計基準(IFRS)を適用しており、IAS第19号「従業員給付」に従い会計処理しております。

2. 確定給付制度

(1)退職給付債務の期首残高と期末残高の調整表

(百万円)

| | 前連結会計年度 | 当連結会計年度 |
|--------------|-------------------------------|-------------------------------|
| | (自 2024年4月1日 至 2025年3月31日) | (自 2025年4月1日 至 2026年3月31日) |
| 退職給付債務の期首残高 | 9,199 | 9,526 |
| 勤務費用 | 923 | 1,111 |
| 利息費用 | 309 | 302 |
| 数理計算上の差異の発生額 | 113 | 269 |
| 退職給付の支払額 | 324 | 561 |
| その他 | 694 | 149 |
| 退職給付債務の期末残高 | 9,526 | 10,259 |

(2)年金資産の期首残高と期末残高の調整表

(百万円)

| | 前連結会計年度 | 当連結会計年度 |
|--------------|-------------------------------|-------------------------------|
| | (自 2024年4月1日 至 2025年3月31日) | (自 2025年4月1日 至 2026年3月31日) |
| 年金資産の期首残高 | 2,281 | 2,323 |
| 利息収益 | 110 | 118 |
| 数理計算上の差異の発生額 | 56 | 14 |
| 事業主からの拠出額 | 276 | 291 |
| 退職給付の支払額 | 156 | 167 |
| その他 | 132 | 36 |
| 年金資産の期末残高 | 2,323 | 2,542 |

(3)退職給付債務及び年金資産の期末残高と連結貸借対照表に計上された退職給付に係る負債及び退職給付に係る資産の調整表

(百万円)

| | 前連結会計年度 (2025年3月31日) | 当連結会計年度 (2026年3月31日) |
|-----------------------|-------------------------|-------------------------|
| 積立型制度の退職給付債務 | 3,178 | 3,234 |
| 年金資産 | 2,323 | 2,542 |
| | 854 | 691 |
| 非積立型制度の退職給付債務 | 6,348 | 7,024 |
| 連結貸借対照表に計上された負債と資産の純額 | 7,202 | 7,716 |
| 退職給付に係る負債 | 7,229 | 7,787 |
| 退職給付に係る資産 | 26 | 70 |
| 連結貸借対照表に計上された負債と資産の純額 | 7,202 | 7,716 |

(4)退職給付費用及びその内訳項目の金額

(百万円)

| | 前連結会計年度 (自 2024年4月1日 至 2025年3月31日) | 当連結会計年度 (自 2025年4月1日 至 2026年3月31日) |
|-----------------|--|--|
| 勤務費用 | 923 | 1,111 |
| 利息純額 | 198 | 184 |
| 数理計算上の差異の費用処理額 | 87 | 65 |
| 過去勤務費用の費用処理額 | 20 | - |
| 確定給付制度に係る退職給付費用 | 1,229 | 1,361 |

(注) 「連結財務諸表作成における在外子会社等の会計処理に関する当面の取扱い」(実務対応報告第18号 2010年2月19日)に基づき、数理計算上の差異残高の総額を従業員の平均残存勤務期間以内の一定の年数で定期的に当期の費用として処理しております。

(5)退職給付に係る調整額

退職給付に係る調整額に計上した項目(法人税等及び税効果控除前)の内訳は次のとおりであります。

(百万円)

| | 前連結会計年度 (自 2024年4月1日 至 2025年3月31日) | 当連結会計年度 (自 2025年4月1日 至 2026年3月31日) |
|----------|--|--|
| 数理計算上の差異 | 98 | 345 |
| 合計 | 98 | 345 |

(6)退職給付に係る調整累計額

退職給付に係る調整累計額に計上した項目(法人税等及び税効果控除前)の内訳は次のとおりであります。

(百万円)

| | 前連結会計年度 (2025年3月31日) | 当連結会計年度 (2026年3月31日) |
|-------------|-------------------------|-------------------------|
| 未認識過去勤務費用 | 2 | 2 |
| 未認識数理計算上の差異 | 354 | 5 |
| 合計 | 356 | 7 |

(7)年金資産に関する事項

年金資産の主な内訳

年金資産合計に対する主な分類ごとの比率は、次のとおりであります。

| | 前連結会計年度 (2025年3月31日) | 当連結会計年度 (2026年3月31日) |
|--------|-------------------------|-------------------------|
| 債券 | 70% | 71% |
| 株式 | 14% | 14% |
| 現金及び預金 | 4% | 3% |
| その他 | 12% | 12% |
| 合計 | 100% | 100% |

(注) 年金資産合計には、退職一時金制度に対して設定した退職給付信託が前連結会計年度84%、当連結会計年度85%含まれております。

長期期待運用収益率

I A S 第19号を適用しているため、長期期待運用収益率は設定しておりません。

(8)数理計算上の計算基礎に関する事項

| | 前連結会計年度 (自 2024年4月1日 至 2025年3月31日) | 当連結会計年度 (自 2025年4月1日 至 2026年3月31日) |
|-------|--|--|
| 割引率 | 0.28%～6.32% | 1.20%～7.26% |
| 予想昇給率 | 1.32%～5.00% | 1.40%～5.00% |

3. 確定拠出制度

当社及び連結子会社の確定拠出制度への要拠出額は、前連結会計年度1,521百万円、当連結会計年度1,509百万円
であります。

(ストック・オプション等関係)

1. スtock・オプションに係る費用計上額及び科目名

(単位：百万円)

| | 前連結会計年度 (自 2024年4月1日 至 2025年3月31日) | 当連結会計年度 (自 2025年4月1日 至 2026年3月31日) |
|------------|--|--|
| 販売費及び一般管理費 | 13 | - |

2. スtock・オプションの内容、規模及びその変動状況

(1) スtock・オプションの内容

| | |
|--------------|-----------------------|
| 会社名 | 提出会社 |
| 決議年月日 | 2007年6月28日 |
| 付与対象者の区分及び人数 | 当社取締役 8名 |
| 株式の種類及び付与数 | 普通株式 32,000株 |
| 付与日 | 2007年7月13日 |
| 権利確定条件 | 権利確定条件は付されていません。 |
| 対象勤務期間 | 2006年7月1日～2007年3月31日 |
| 権利行使期間 | 2007年7月14日～2027年7月13日 |

| | |
|--------------|-----------------------|
| 会社名 | 提出会社 |
| 決議年月日 | 2007年6月28日 |
| 付与対象者の区分及び人数 | 当社取締役 8名 |
| 株式の種類及び付与数 | 普通株式 46,000株 |
| 付与日 | 2007年7月13日 |
| 権利確定条件 | 権利確定条件は付されていません。 |
| 対象勤務期間 | 2007年4月1日～2008年3月31日 |
| 権利行使期間 | 2007年7月14日～2027年7月13日 |

| | |
|--------------|-----------------------|
| 会社名 | 提出会社 |
| 決議年月日 | 2008年6月27日 |
| 付与対象者の区分及び人数 | 当社取締役 8名 |
| 株式の種類及び付与数 | 普通株式 46,000株 |
| 付与日 | 2008年7月14日 |
| 権利確定条件 | 権利確定条件は付されていません。 |
| 対象勤務期間 | 2008年4月1日～2009年3月31日 |
| 権利行使期間 | 2008年7月15日～2028年7月14日 |

| | |
|--------------|----------------------|
| 会社名 | 提出会社 |
| 決議年月日 | 2009年5月25日 |
| 付与対象者の区分及び人数 | 当社取締役 8名 |
| 株式の種類及び付与数 | 普通株式 37,000株 |
| 付与日 | 2009年6月9日 |
| 権利確定条件 | 権利確定条件は付されていません。 |
| 対象勤務期間 | 2009年4月1日～2010年3月31日 |
| 権利行使期間 | 2009年6月10日～2029年6月9日 |

| | |
|--------------|-----------------------|
| 会社名 | 提出会社 |
| 決議年月日 | 2010年6月29日 |
| 付与対象者の区分及び人数 | 当社取締役 7名 |
| 株式の種類及び付与数 | 普通株式 39,000株 |
| 付与日 | 2010年7月21日 |
| 権利確定条件 | 権利確定条件は付されていません。 |
| 対象勤務期間 | 2010年4月1日～2011年3月31日 |
| 権利行使期間 | 2010年7月22日～2030年7月21日 |

| | |
|--------------|-----------------------|
| 会社名 | 提出会社 |
| 決議年月日 | 2011年6月29日 |
| 付与対象者の区分及び人数 | 当社取締役 8名 |
| 株式の種類及び付与数 | 普通株式 44,000株 |
| 付与日 | 2011年7月14日 |
| 権利確定条件 | 権利確定条件は付されていません。 |
| 対象勤務期間 | 2011年4月1日～2012年3月31日 |
| 権利行使期間 | 2011年7月14日～2031年7月13日 |

| | |
|--------------|-----------------------|
| 会社名 | 提出会社 |
| 決議年月日 | 2012年4月25日 |
| 付与対象者の区分及び人数 | 当社取締役 8名 |
| 株式の種類及び付与数 | 普通株式 38,000株 |
| 付与日 | 2012年5月11日 |
| 権利確定条件 | 権利確定条件は付されていません。 |
| 対象勤務期間 | 2012年4月1日～2013年3月31日 |
| 権利行使期間 | 2012年5月11日～2032年5月10日 |

| | |
|--------------|----------------------|
| 会社名 | 提出会社 |
| 決議年月日 | 2013年5月24日 |
| 付与対象者の区分及び人数 | 当社取締役 6名 |
| 株式の種類及び付与数 | 普通株式 10,000株 |
| 付与日 | 2013年6月10日 |
| 権利確定条件 | 権利確定条件は付されていません。 |
| 対象勤務期間 | 2013年4月1日～2013年6月27日 |
| 権利行使期間 | 2013年6月10日～2033年6月9日 |

| | |
|--------------|-----------------------|
| 会社名 | 提出会社 |
| 決議年月日 | 2013年6月27日 |
| 付与対象者の区分及び人数 | 当社取締役 6名 |
| 株式の種類及び付与数 | 普通株式 31,000株 |
| 付与日 | 2013年7月12日 |
| 権利確定条件 | 権利確定条件は付されていません。 |
| 対象勤務期間 | 2013年6月27日～2014年6月27日 |
| 権利行使期間 | 2013年7月12日～2033年7月11日 |

| | |
|--------------|------------------------|
| 会社名 | 提出会社 |
| 決議年月日 | 2014年6月27日 |
| 付与対象者の区分及び人数 | 当社取締役 6名 当社執行役員 11名 |
| 株式の種類及び付与数 | 普通株式 55,000株 |
| 付与日 | 2014年7月14日 |
| 権利確定条件 | 権利確定条件は付されていません。 |
| 対象勤務期間 | 2014年6月27日～2015年6月26日 |
| 権利行使期間 | 2014年7月14日～2034年7月13日 |

| | |
|--------------|------------------------|
| 会社名 | 提出会社 |
| 決議年月日 | 2015年6月26日 |
| 付与対象者の区分及び人数 | 当社取締役 6名 当社執行役員 12名 |
| 株式の種類及び付与数 | 普通株式 62,000株 |
| 付与日 | 2015年7月13日 |
| 権利確定条件 | 権利確定条件は付されていません。 |
| 対象勤務期間 | 2015年6月26日～2016年6月29日 |
| 権利行使期間 | 2015年7月13日～2035年7月12日 |

| | |
|--------------|-------------------------|
| 会社名 | 提出会社 |
| 決議年月日 | 2015年11月5日 |
| 付与対象者の区分及び人数 | 当社取締役 1名 当社執行役員 1名 |
| 株式の種類及び付与数 | 普通株式 2,000株 |
| 付与日 | 2015年11月20日 |
| 権利確定条件 | 権利確定条件は付されていません。 |
| 対象勤務期間 | 2015年11月1日～2016年6月29日 |
| 権利行使期間 | 2015年11月20日～2035年11月19日 |

| | |
|--------------|------------------------|
| 会社名 | 提出会社 |
| 決議年月日 | 2016年6月29日 |
| 付与対象者の区分及び人数 | 当社取締役 5名 当社執行役員 13名 |
| 株式の種類及び付与数 | 普通株式 64,000株 |
| 付与日 | 2016年7月15日 |
| 権利確定条件 | 権利確定条件は付されていません。 |
| 対象勤務期間 | 2016年6月29日～2017年6月29日 |
| 権利行使期間 | 2016年7月15日～2036年7月14日 |

| | |
|--------------|------------------------|
| 会社名 | 提出会社 |
| 決議年月日 | 2017年6月29日 |
| 付与対象者の区分及び人数 | 当社取締役 5名 当社執行役員 12名 |
| 株式の種類及び付与数 | 普通株式 61,000株 |
| 付与日 | 2017年7月18日 |
| 権利確定条件 | 権利確定条件は付されていません。 |
| 対象勤務期間 | 2017年6月29日～2018年6月28日 |
| 権利行使期間 | 2017年7月18日～2037年7月17日 |

| | |
|--------------|------------------------|
| 会社名 | 提出会社 |
| 決議年月日 | 2018年6月28日 |
| 付与対象者の区分及び人数 | 当社取締役 4名 当社執行役員 12名 |
| 株式の種類及び付与数 | 普通株式 57,000株 |
| 付与日 | 2018年7月18日 |
| 権利確定条件 | 権利確定条件は付されていません。 |
| 対象勤務期間 | 2018年6月28日～2019年6月27日 |
| 権利行使期間 | 2018年7月18日～2038年7月17日 |

| | |
|--------------|------------------------|
| 会社名 | 提出会社 |
| 決議年月日 | 2019年6月27日 |
| 付与対象者の区分及び人数 | 当社取締役 5名 当社執行役員 11名 |
| 株式の種類及び付与数 | 普通株式 59,000株 |
| 付与日 | 2019年7月18日 |
| 権利確定条件 | 権利確定条件は付されていません。 |
| 対象勤務期間 | 2019年6月27日～2020年6月26日 |
| 権利行使期間 | 2019年7月18日～2039年7月17日 |

| | |
|--------------|------------------------|
| 会社名 | 提出会社 |
| 決議年月日 | 2020年6月26日 |
| 付与対象者の区分及び人数 | 当社取締役 5名 当社執行役員 10名 |
| 株式の種類及び付与数 | 普通株式 59,000株 |
| 付与日 | 2020年7月17日 |
| 権利確定条件 | 権利確定条件は付されていません。 |
| 対象勤務期間 | 2020年6月26日～2021年6月29日 |
| 権利行使期間 | 2020年7月17日～2040年7月16日 |

| | |
|--------------|-----------------------|
| 会社名 | 提出会社 |
| 決議年月日 | 2021年6月29日 |
| 付与対象者の区分及び人数 | 当社取締役 4名 当社執行役員 9名 |
| 株式の種類及び付与数 | 普通株式 53,000株 |
| 付与日 | 2021年7月19日 |
| 権利確定条件 | 権利確定条件は付されていません。 |
| 対象勤務期間 | 2021年6月29日～2022年6月29日 |
| 権利行使期間 | 2021年7月19日～2041年7月18日 |

| | |
|--------------|------------------------|
| 会社名 | 提出会社 |
| 決議年月日 | 2022年6月29日 |
| 付与対象者の区分及び人数 | 当社取締役 4名 当社執行役員 13名 |
| 株式の種類及び付与数 | 普通株式 59,200株 |
| 付与日 | 2022年7月19日 |
| 権利確定条件 | 権利確定条件は付されていません。 |
| 対象勤務期間 | 2022年6月29日～2023年6月29日 |
| 権利行使期間 | 2022年7月20日～2042年7月19日 |

| | |
|--------------|------------------------|
| 会社名 | 提出会社 |
| 決議年月日 | 2023年6月29日 |
| 付与対象者の区分及び人数 | 当社取締役 3名 当社執行役員 14名 |
| 株式の種類及び付与数 | 普通株式 56,400株 |
| 付与日 | 2023年7月19日 |
| 権利確定条件 | 権利確定条件は付されていません。 |
| 対象勤務期間 | 2023年6月29日～2024年6月27日 |
| 権利行使期間 | 2023年7月20日～2043年7月19日 |

(2) ストック・オプションの規模及びその変動状況

当連結会計年度(2026年3月期)において存在したストック・オプションを対象とし、ストック・オプションの数については、株式数に換算して記載しております。

ストック・オプションの数

| 会社名 | 提出会社 | 提出会社 | 提出会社 | 提出会社 | 提出会社 |
|----------|------------|------------|------------|------------|------------|
| 決議年月日 | 2007年6月28日 | 2007年6月28日 | 2008年6月27日 | 2009年5月25日 | 2010年6月29日 |
| 権利確定前 | | | | | |
| 前連結会計年度末 | - | - | - | - | - |
| 付与 | - | - | - | - | - |
| 失効 | - | - | - | - | - |
| 権利確定 | - | - | - | - | - |
| 未確定残 | - | - | - | - | - |
| 権利確定後 | | | | | |
| 前連結会計年度末 | 3,000株 | 6,000株 | 6,000株 | 6,000株 | 6,000株 |
| 権利確定 | - | - | - | - | - |
| 権利行使 | 3,000株 | 6,000株 | 6,000株 | 6,000株 | 6,000株 |
| 失効 | - | - | - | - | - |
| 未行使残 | - | - | - | - | - |

| 会社名 | 提出会社 | 提出会社 | 提出会社 | 提出会社 | 提出会社 |
|----------|------------|------------|------------|------------|------------|
| 決議年月日 | 2011年6月29日 | 2012年4月25日 | 2013年5月24日 | 2013年6月27日 | 2014年6月27日 |
| 権利確定前 | | | | | |
| 前連結会計年度末 | - | - | - | - | - |
| 付与 | - | - | - | - | - |
| 失効 | - | - | - | - | - |
| 権利確定 | - | - | - | - | - |
| 未確定残 | - | - | - | - | - |
| 権利確定後 | | | | | |
| 前連結会計年度末 | 6,000株 | 5,000株 | 1,000株 | 5,000株 | 13,000株 |
| 権利確定 | - | - | - | - | - |
| 権利行使 | 6,000株 | 5,000株 | 1,000株 | 5,000株 | 5,000株 |
| 失効 | - | - | - | - | 8,000株 |
| 未行使残 | - | - | - | - | - |

| 会社名 | 提出会社 | 提出会社 | 提出会社 | 提出会社 | 提出会社 |
|----------|------------|------------|------------|------------|------------|
| 決議年月日 | 2015年6月26日 | 2015年11月5日 | 2016年6月29日 | 2017年6月29日 | 2018年6月28日 |
| 権利確定前 | | | | | |
| 前連結会計年度末 | - | - | - | - | - |
| 付与 | - | - | - | - | - |
| 失効 | - | - | - | - | - |
| 権利確定 | - | - | - | - | - |
| 未確定残 | - | - | - | - | - |
| 権利確定後 | | | | | |
| 前連結会計年度末 | 19,000株 | 1,000株 | 26,000株 | 26,000株 | 29,000株 |
| 権利確定 | - | - | - | - | - |
| 権利行使 | 8,000株 | 1,000株 | 10,000株 | 10,000株 | 10,000株 |
| 失効 | 11,000株 | - | 16,000株 | 16,000株 | 19,000株 |
| 未行使残 | - | - | - | - | - |

| 会社名 | 提出会社 | 提出会社 | 提出会社 | 提出会社 | 提出会社 |
|----------|------------|------------|------------|------------|------------|
| 決議年月日 | 2019年6月27日 | 2020年6月26日 | 2021年6月29日 | 2022年6月29日 | 2023年6月29日 |
| 権利確定前 | | | | | |
| 前連結会計年度末 | - | - | - | - | - |
| 付与 | - | - | - | - | - |
| 失効 | - | - | - | - | - |
| 権利確定 | - | - | - | - | - |
| 未確定残 | - | - | - | - | - |
| 権利確定後 | | | | | |
| 前連結会計年度末 | 33,000株 | 33,000株 | 36,000株 | 14,300株 | 10,800株 |
| 権利確定 | - | - | - | - | - |
| 権利行使 | 10,000株 | 10,000株 | 10,000株 | 2,700株 | - |
| 失効 | 23,000株 | 23,000株 | 26,000株 | 11,600株 | 10,800株 |
| 未行使残 | - | - | - | - | - |

(注) 失効については、連結財務諸表「注記事項(連結損益計算書関係) 6 役員報酬制度移行益」に記載のとおり、付与済みの株式報酬型ストックオプションとしての新株予約権(未行使分)を譲渡制限付株式へ移行する措置によるものです。

単価情報

| 会社名 | 提出会社 | 提出会社 | 提出会社 | 提出会社 |
|-------------------|-------------|-------------|-------------|-------------|
| 決議年月日 | 2007年 6月28日 | 2007年 6月28日 | 2008年 6月27日 | 2009年 5月25日 |
| 権利行使価格(円) | 1 | 1 | 1 | 1 |
| 行使時平均株価(円) | 2,630 | 2,630 | 2,630 | 2,630 |
| 付与日における公正な評価単価(円) | 2,761 | 2,761 | 966 | 947 |

| 会社名 | 提出会社 | 提出会社 | 提出会社 | 提出会社 |
|-------------------|-------------|-------------|-------------|-------------|
| 決議年月日 | 2010年 6月29日 | 2011年 6月29日 | 2012年 4月25日 | 2013年 5月24日 |
| 権利行使価格(円) | 1 | 1 | 1 | 1 |
| 行使時平均株価(円) | 2,630 | 2,630 | 2,630 | 2,630 |
| 付与日における公正な評価単価(円) | 1,013 | 948 | 739 | 1,625 |

| 会社名 | 提出会社 | 提出会社 | 提出会社 | 提出会社 |
|-------------------|-------------|-------------|-------------|-------------|
| 決議年月日 | 2013年 6月27日 | 2014年 6月27日 | 2015年 6月26日 | 2015年11月 5日 |
| 権利行使価格(円) | 1 | 1 | 1 | 1 |
| 行使時平均株価(円) | 2,630 | 2,630 | 2,630 | 2,630 |
| 付与日における公正な評価単価(円) | 1,476 | 1,032 | 1,543 | 1,914 |

| 会社名 | 提出会社 | 提出会社 | 提出会社 | 提出会社 |
|-------------------|-------------|-------------|-------------|-------------|
| 決議年月日 | 2016年 6月29日 | 2017年 6月29日 | 2018年 6月28日 | 2019年 6月27日 |
| 権利行使価格(円) | 1 | 1 | 1 | 1 |
| 行使時平均株価(円) | 2,630 | 2,630 | 2,630 | 2,630 |
| 付与日における公正な評価単価(円) | 834 | 1,762 | 3,369 | 1,927 |

| 会社名 | 提出会社 | 提出会社 | 提出会社 | 提出会社 |
|-------------------|-------------|-------------|-------------|-------------|
| 決議年月日 | 2020年 6月26日 | 2021年 6月29日 | 2022年 6月29日 | 2023年 6月29日 |
| 権利行使価格(円) | 1 | 1 | 1 | 1 |
| 行使時平均株価(円) | 2,630 | 2,630 | 2,630 | - |
| 付与日における公正な評価単価(円) | 3,277 | 5,172 | 4,389 | 4,042 |

3. ストック・オプションの公正な評価単価の見積方法

当連結会計年度において付与されたストック・オプションはありません。

4. ストック・オプションの権利確定数の見積方法

当連結会計年度において付与されたストック・オプションはありません。

(税効果会計関係)

1. 繰延税金資産及び繰延税金負債の発生の主な原因別の内訳

| | 前連結会計年度 (2025年3月31日) | 当連結会計年度 (2026年3月31日) |
|------------------------|-------------------------|-------------------------|
| 繰延税金資産 | | |
| 棚卸資産 | 2,380百万円 | 2,551百万円 |
| 未払費用 | 399 | 550 |
| 未払事業税 | 150 | 265 |
| 賞与引当金 | 1,117 | 1,204 |
| 投資有価証券等 | 51 | 51 |
| 貸倒引当金 | 83 | 102 |
| 減価償却超過額 | 706 | 754 |
| 一括償却資産 | 282 | 260 |
| 退職給付に係る負債 | 1,514 | 1,683 |
| 前払退職金 | 894 | 776 |
| 繰越欠損金 (注) | 11,108 | 10,148 |
| その他 | 4,126 | 5,545 |
| 繰延税金資産小計 | 22,816 | 23,893 |
| 税務上の繰越欠損金に係る評価性引当額 (注) | 8,685 | 8,720 |
| 将来減算一時差異等の合計に係る評価性引当額 | 3,893 | 4,249 |
| 評価性引当額小計 | 12,578 | 12,969 |
| 繰延税金負債との相殺 | 6,495 | 6,979 |
| 繰延税金資産合計 | 3,742 | 3,944 |
| 繰延税金負債 | | |
| 棚卸資産 | 1,312百万円 | 1,468百万円 |
| 在外子会社の未分配利益 | 8,303 | 8,868 |
| 在外子会社の加速償却 | 4,073 | 4,407 |
| 固定資産圧縮積立金 | 788 | 741 |
| その他 | 357 | 434 |
| 繰延税金資産との相殺 | 6,495 | 6,979 |
| 繰延税金負債合計 | 8,338 | 8,942 |
| 繰延税金資産負債()の純額 差引 | 4,595百万円 | 4,997百万円 |

(注) 税務上の繰越欠損金及びその繰延税金資産の繰越期限別の金額

前連結会計年度 (2025年3月31日)

| | 1年以内 (百万円) | 1年超 2年以内 (百万円) | 2年超 3年以内 (百万円) | 3年超 4年以内 (百万円) | 4年超 5年以内 (百万円) | 5年超 (百万円) | 合計 (百万円) |
|---------------|---------------|----------------------|----------------------|----------------------|----------------------|--------------|-------------|
| 税務上の繰越欠損金(1) | 316 | 808 | 351 | 751 | 160 | 8,720 | 11,108 |
| 評価性引当額 | 316 | 808 | 351 | 644 | 160 | 6,404 | 8,685 |
| 繰延税金資産 | - | - | - | 106 | - | 2,316 | (2) 2,422 |

(1) 税務上の繰越欠損金は、法定実効税率を乗じた額であります。

(2) 当該税務上の繰越欠損金に係る繰延税金資産については、将来の課税所得の見込み等により回収可能と判断しております。

当連結会計年度（2026年3月31日）

| | 1年以内 (百万円) | 1年超 2年以内 (百万円) | 2年超 3年以内 (百万円) | 3年超 4年以内 (百万円) | 4年超 5年以内 (百万円) | 5年超 (百万円) | 合計 (百万円) |
|--------------|---------------|----------------------|----------------------|----------------------|----------------------|--------------|-------------|
| 税務上の繰越欠損金(1) | 707 | 197 | 600 | 134 | 168 | 8,340 | 10,148 |
| 評価性引当額 | 707 | 197 | 597 | 134 | 168 | 6,915 | 8,720 |
| 繰延税金資産 | - | - | 3 | - | - | 1,425 | (2) 1,428 |

- (1) 税務上の繰越欠損金は、法定実効税率を乗じた額であります。
- (2) 当該税務上の繰越欠損金に係る繰延税金資産については、将来の課税所得の見込み等により回収可能と判断しております。

2. 法定実効税率と税効果会計適用後の法人税等の負担率との差異となった主な項目別の内訳

| | 前連結会計年度 (2025年3月31日) | 当連結会計年度 (2026年3月31日) |
|--------------------|-------------------------|-------------------------|
| 法定実効税率 | 30.5% | 30.5% |
| (調整) | | |
| 在外子会社の税率差異 | 19.9 | 8.8 |
| 在外子会社の未分配利益 | 6.3 | 2.8 |
| 評価性引当額 | 44.1 | 3.3 |
| 試験研究費等税額控除 | - | 3.0 |
| 外国税額 | 17.4 | 3.4 |
| 棚卸資産の未実現利益 | 4.4 | 0.8 |
| 交際費等永久に損金に算入されない項目 | 4.7 | 1.1 |
| その他 | 6.1 | 2.3 |
| 税効果会計適用後の法人税等の負担率 | 72.2 | 26.2 |

3. 法人税及び地方法人税の会計処理又はこれらに関する税効果会計の会計処理

当社及び国内連結子会社は、グループ通算制度を適用しており、「グループ通算制度を適用する場合の会計処理及び開示に関する取扱い」(実務対応報告第42号 2021年8月12日)に従って、法人税及び地方法人税の会計処理又はこれらに関する税効果会計の会計処理並びに開示を行っております。

(企業結合等関係)

該当事項はありません。

(資産除去債務関係)

資産除去債務の総額は重要性が乏しいため、記載を省略しております。

(賃貸等不動産関係)

賃貸等不動産の総額は重要性が乏しいため、記載を省略しております。

(収益認識関係)

1. 顧客との契約から生じる収益を分解した情報

| 製品区分 | 前連結会計年度 (自 2024年4月1日 至 2025年3月31日) | | 当連結会計年度 (自 2025年4月1日 至 2026年3月31日) | |
|--------|--|--------|--|--------|
| | 金額(百万円) | 構成比(%) | 金額(百万円) | 構成比(%) |
| コンデンサ | 232,066 | 68.0 | 251,771 | 70.9 |
| インダクタ | 61,546 | 18.0 | 64,319 | 18.1 |
| 複合デバイス | 22,986 | 6.7 | 14,796 | 4.2 |
| その他 | 24,838 | 7.3 | 24,453 | 6.9 |
| 合計 | 341,438 | 100.0 | 355,341 | 100.0 |

(注) 当社グループは、電子部品事業の単一セグメントであり、上記の区分は報告セグメントではありません。

2. 顧客との契約から生じる収益を理解するための基礎となる情報

収益を理解するための基礎となる情報は、連結財務諸表作成のための基本となる重要な事項「(4) 会計方針に関する事項 重要な収益及び費用の計上基準」に記載のとおりであります。

3. 顧客との契約に基づく履行義務の充足と当該契約から生じるキャッシュ・フローとの関係並びに当連結会計年度末において存在する顧客との契約から翌連結会計年度以降に認識すると見込まれる収益の金額及び時期に関する情報

(1) 顧客との契約から生じた債権、契約資産及び契約負債の残高等

| | 前連結会計年度 (百万円) | 当連結会計年度 (百万円) |
|---------------------|------------------|------------------|
| 顧客との契約から生じた債権(期首残高) | 81,199 | 80,549 |
| 顧客との契約から生じた債権(期末残高) | 80,549 | 86,366 |
| 契約資産(期首残高) | - | - |
| 契約資産(期末残高) | - | - |
| 契約負債(期首残高) | 21 | 19 |
| 契約負債(期末残高) | 19 | 12 |

契約負債は主に、製品の引渡前に顧客から受け取った対価であり、連結貸借対照表上、流動負債のその他に含まれております。

当連結会計年度に認識された収益のうち、期首契約負債残高に含まれていた金額に重要性はありません。

(2) 残存履行義務に配分した取引価格

当社及び連結子会社では、当初に予想される契約期間が1年を超える重要な契約がなく、主に1年内の契約であるため、実務上の便法を適用し、残存履行義務に配分した取引価格の記載を省略しています。また、顧客との契約から生じる対価の中に、取引価格に含まれていない重要な金額はありません。

(セグメント情報等)

【セグメント情報】

当社グループは電子部品事業の単一セグメントであるため、記載を省略しております。

【関連情報】

前連結会計年度(自 2024年4月1日 至 2025年3月31日)

1. 製品及びサービスごとの情報 (単位: 百万円)

| | コンデンサ | インダクタ | 複合デバイス | その他 | 合計 |
|-----------|---------|--------|--------|--------|---------|
| 外部顧客への売上高 | 232,066 | 61,546 | 22,986 | 24,838 | 341,438 |

2. 地域ごとの情報

(1) 売上高 (単位: 百万円)

| 日本 | 北米 | 欧州 | 中国 | 香港 | 台湾 | その他の国 又は地域 | 合計 |
|--------|--------|--------|---------|--------|--------|---------------|---------|
| 23,915 | 22,274 | 26,332 | 110,009 | 45,544 | 30,606 | 82,755 | 341,438 |

(注) 売上高は顧客の住所地を基礎とし、国又は地域に分類しております。

(2) 有形固定資産 (単位: 百万円)

| 日本 | 中国 | マレーシア | その他の国又は地域 | 合計 |
|---------|--------|--------|-----------|---------|
| 136,053 | 52,812 | 64,594 | 33,376 | 286,837 |

3. 主要な顧客ごとの情報

外部顧客への売上高のうち、特定の顧客への売上高であって、連結損益計算書の売上高の10%以上を占めるものがないため、記載を省略しております。

当連結会計年度(自 2025年4月1日 至 2026年3月31日)

1. 製品及びサービスごとの情報 (単位: 百万円)

| | コンデンサ | インダクタ | 複合デバイス | その他 | 合計 |
|-----------|---------|--------|--------|--------|---------|
| 外部顧客への売上高 | 251,771 | 64,319 | 14,796 | 24,453 | 355,341 |

2. 地域ごとの情報

(1) 売上高 (単位: 百万円)

| 日本 | 北米 | 欧州 | 中国 | 香港 | 台湾 | その他の国 又は地域 | 合計 |
|--------|--------|--------|---------|--------|--------|---------------|---------|
| 20,474 | 26,971 | 27,667 | 104,774 | 50,453 | 40,690 | 84,310 | 355,341 |

(注) 売上高は顧客の住所地を基礎とし、国又は地域に分類しております。

(表示方法の変更)

前連結会計年度において、「その他の国又は地域」に含めて表示しておりました「台湾」の売上高は、連結損益計算書の売上高の総額の10%を超えたため、当連結会計年度より独立掲記しております。この表示方法の変更を反映させるため、前連結会計年度の「2. 地域ごとの情報 (1) 売上高」の組替えを行っております。

この結果、前連結会計年度において、「その他の国又は地域」に表示していた113,361百万円は、「台湾」30,606百万円、「その他の国又は地域」82,755百万円として組み替えて表示しております。

(2) 有形固定資産 (単位: 百万円)

| 日本 | 中国 | マレーシア | その他の国又は地域 | 合計 |
|---------|--------|--------|-----------|---------|
| 128,081 | 53,470 | 66,364 | 42,050 | 289,967 |

3. 主要な顧客ごとの情報

外部顧客への売上高のうち、特定の顧客への売上高であって、連結損益計算書の売上高の10%以上を占めるものがないため、記載を省略しております。

【報告セグメントごとの固定資産の減損損失に関する情報】

当社グループは単一セグメントであるため、記載を省略しております。

【報告セグメントごとののれんの償却額及び未償却残高に関する情報】

該当事項はありません。

【報告セグメントごとの負ののれん発生益に関する情報】

該当事項はありません。

【関連当事者情報】

該当事項はありません。

(1株当たり情報)

| | 前連結会計年度 (自 2024年4月1日 至 2025年3月31日) | 当連結会計年度 (自 2025年4月1日 至 2026年3月31日) |
|---------------------|--|--|
| 1株当たり純資産額 | 2,552.94円 | 2,754.19円 |
| 1株当たり当期純利益金額 | 18.67円 | 118.49円 |
| 潜在株式調整後1株当たり当期純利益金額 | 16.13円 | 107.55円 |

(注) 1 1株当たり純資産額の算定上の基礎は、以下のとおりであります。

| | 前連結会計年度 (2025年3月31日) | 当連結会計年度 (2026年3月31日) |
|---------------------------------|-------------------------|-------------------------|
| 純資産の部の合計額(百万円) | 319,171 | 344,412 |
| 純資産の部の合計額から控除する金額(百万円) | 734 | - |
| (うち新株予約権(百万円)) | (734) | (-) |
| (うち非支配株主持分(百万円)) | (-) | (-) |
| 普通株式に係る期末の純資産額(百万円) | 318,436 | 344,412 |
| 1株当たり純資産額の算定に用いられた期末の普通株式の数(千株) | 124,733 | 125,050 |

2 1株当たり当期純利益金額及び潜在株式調整後1株当たり当期純利益金額の算定上の基礎は、以下のとおりであります。

| | 前連結会計年度 (自 2024年4月1日 至 2025年3月31日) | 当連結会計年度 (自 2025年4月1日 至 2026年3月31日) |
|---|--|--|
| 1株当たり当期純利益金額 | | |
| 親会社株主に帰属する当期純利益金額(百万円) | 2,328 | 14,806 |
| 普通株主に帰属しない金額(百万円) | - | - |
| 普通株式に係る親会社株主に帰属する当期純利益金額(百万円) | 2,328 | 14,806 |
| 普通株式の期中平均株式数(千株) | 124,700 | 124,952 |
| 潜在株式調整後1株当たり当期純利益金額 | | |
| 親会社株主に帰属する当期純利益調整額(百万円) | 124 | 124 |
| (うち社債利息(税額相当額控除後)(百万円)) | (124) | (124) |
| 普通株式増加数(千株) | 11,928 | 11,558 |
| (うち転換社債型新株予約権付社債(千株)) | (11,467) | (11,467) |
| (うち新株予約権(千株)) | (461) | (90) |
| 希薄化効果を有しないため、潜在株式調整後1株当たり当期純利益金額の算定に含めなかった潜在株式の概要 | - | - |

(重要な後発事象)

(転換社債型新株予約権付社債に付されている新株予約権の権利行使)

当社が2023年10月20日に発行した2030年満期ユーロ円建転換社債型新株予約権付社債について、当連結会計年度の翌日以降、2026年6月20日までの間に、その一部について権利行使による転換が行われました。当該新株予約権付社債の転換の概要は以下のとおりであります。

| | |
|--------------------|--------------|
| (1) 行使された新株予約権の個数 | 1,387個 |
| (2) 転換された社債額面金額 | 13,870百万円 |
| (3) 資本金の増加額 | 7,043百万円 |
| (4) 資本準備金の増加額 | 7,043百万円 |
| (5) 増加した株式の種類及び株式数 | 普通株式 3,181千株 |

【連結附属明細表】

【社債明細表】

| 会社名 | 銘柄 | 発行年月日 | 当期首残高 (百万円) | 当期末残高 (百万円) | 利率 (%) | 担保 | 償還期限 |
|-----|--------------------------------------|-----------------|----------------|----------------|-----------|----|-----------------|
| 当社 | 2030年満期ユーロ円 建転換社債型新株予 約権付社債(注) | 2023年 10月20日 | 50,991 | 50,813 | - | - | 2030年 10月18日 |
| 合計 | - | - | 50,991 | 50,813 | - | - | - |

(注) 新株予約権付社債に関する記載は次のとおりであります。

| 銘柄 | 2030年満期ユーロ円建転換社債型新株予約権付社債 |
|------------------------------------|------------------------------|
| 発行すべき株式 | 普通株式 |
| 新株予約権の発行価額(円) | 無償 |
| 株式の発行価格(円) | 4,360 |
| 発行価額の総額(百万円) | 51,250 |
| 新株予約権の行使により発行した株式の発行価額の 総額(百万円) | - |
| 新株予約権の付与割合(%) | 100.0 |
| 新株予約権の行使期間 | 自 2023年11月6日 至 2030年10月4日 |

【借入金等明細表】

| 区分 | 当期首残高 (百万円) | 当期末残高 (百万円) | 平均利率 (%) | 返済期限 |
|----------------------|----------------|----------------|-------------|---------------------|
| 短期借入金 | 4,200 | 11,193 | 4.19 | - |
| 1年内返済予定の長期借入金 | 15,502 | 24,002 | 0.42 | - |
| 1年内返済予定のリース債務 | 1,279 | 1,868 | 4.46 | - |
| 長期借入金(1年内返済予定のものを除く) | 93,707 | 85,204 | 0.81 | 2027年4月～ 2033年3月 |
| リース債務(1年内返済予定のものを除く) | 5,322 | 14,052 | 4.46 | 2027年4月～ 2045年5月 |
| その他有利子負債 | - | - | - | - |
| 合計 | 120,011 | 136,321 | - | - |

(注) 1 「平均利率」については、借入金の当期末残高に対する加重平均利率を記載しております。

2 リース債務の平均利率については、リース料総額に含まれる利息相当額を控除する前の金額でリース債務を連結貸借対照表に計上しているものについては、記載を省略し、原則法のみ記載しております。

3 長期借入金(1年内返済予定のものを除く)及びリース債務(1年内返済予定のものを除く)の連結決算日後5年内における返済予定額は以下のとおりであります。

| 区分 | 1年超2年以内 (百万円) | 2年超3年以内 (百万円) | 3年超4年以内 (百万円) | 4年超5年以内 (百万円) |
|-------|------------------|------------------|------------------|------------------|
| 長期借入金 | 25,201 | 24,501 | 25,000 | 0 |
| リース債務 | 1,606 | 1,371 | 1,198 | 1,944 |

【資産除去債務明細表】

当連結会計年度期首及び当連結会計年度末における資産除去債務の金額が、当連結会計年度期首及び当連結会計年度末における負債及び純資産の合計額の100分の1以下であるため、連結財務諸表規則第92条の2の規定により資産除去債務明細表の記載については省略しております。

(2)【その他】

当連結会計年度における半期情報等

| | 中間連結会計期間 | 当連結会計年度 |
|---------------------------|----------|---------|
| 売上高 (百万円) | 177,624 | 355,341 |
| 税金等調整前中間(当期)純利益 (百万円) | 7,421 | 20,066 |
| 親会社株主に帰属する中間(当期)純利益 (百万円) | 5,540 | 14,806 |
| 1株当たり中間(当期)純利益 (円) | 44.37 | 118.49 |

2【財務諸表等】

(1)【財務諸表】

【貸借対照表】

(単位：百万円)

| | 前事業年度 (2025年3月31日) | 当事業年度 (2026年3月31日) |
|-----------------|-----------------------|-----------------------|
| 資産の部 | | |
| 流動資産 | | |
| 現金及び預金 | 13,609 | 36,617 |
| 受取手形 | 428 | 286 |
| 売掛金 | 2 61,182 | 2 65,050 |
| 商品及び製品 | 4,091 | 4,879 |
| 仕掛品 | 10,865 | 14,344 |
| 原材料及び貯蔵品 | 3,883 | 4,668 |
| 前払費用 | 796 | 992 |
| 関係会社短期貸付金 | 2 10,912 | 2 4,509 |
| 未収入金 | 2 27,262 | 2 24,694 |
| 未収消費税等 | 4,292 | 3,542 |
| その他 | 1,108 | 374 |
| 流動資産合計 | 138,433 | 159,959 |
| 固定資産 | | |
| 有形固定資産 | | |
| 建物 | 14,357 | 20,829 |
| 構築物 | 1,101 | 1,046 |
| 機械及び装置 | 21,068 | 24,182 |
| 車両運搬具 | 126 | 74 |
| 工具、器具及び備品 | 3,720 | 3,349 |
| 土地 | 4,485 | 4,501 |
| 建設仮勘定 | 14,282 | 4,897 |
| 有形固定資産合計 | 59,142 | 58,880 |
| 無形固定資産 | | |
| 特許権 | 1 | 1 |
| ソフトウェア | 1,039 | 1,061 |
| その他 | 231 | 134 |
| 無形固定資産合計 | 1,272 | 1,196 |
| 投資その他の資産 | | |
| 投資有価証券 | 0 | 0 |
| 関係会社株式 | 63,870 | 62,049 |
| 従業員長期貸付金 | 10 | 7 |
| 関係会社長期貸付金 | 2 124,438 | 2 117,909 |
| 破産更生債権等 | 0 | 0 |
| 長期前払費用 | 181 | 98 |
| 繰延税金資産 | 2,427 | 1,901 |
| その他 | 540 | 588 |
| 貸倒引当金 | 4,075 | 8,882 |
| 投資その他の資産合計 | 187,394 | 173,673 |
| 固定資産合計 | 247,810 | 233,751 |
| 資産合計 | 386,243 | 393,711 |

(単位：百万円)

| | 前事業年度 (2025年3月31日) | 当事業年度 (2026年3月31日) |
|---------------|-----------------------|-----------------------|
| 負債の部 | | |
| 流動負債 | | |
| 買掛金 | 2 42,530 | 2 43,667 |
| 電子記録債務 | 4,760 | 2,759 |
| 短期借入金 | 4,200 | 11,193 |
| 1年内返済予定の長期借入金 | 15,502 | 24,002 |
| リース債務 | 118 | 389 |
| 未払金 | 2 7,495 | 2 7,779 |
| 未払費用 | 2 4,248 | 2 4,982 |
| 未払法人税等 | 323 | 592 |
| 預り金 | 2 2,120 | 2 2,637 |
| 賞与引当金 | 1,653 | 1,920 |
| 役員賞与引当金 | 4 | 29 |
| その他 | 1,595 | 2,128 |
| 流動負債合計 | 84,553 | 102,081 |
| 固定負債 | | |
| 転換社債型新株予約権付社債 | 50,991 | 50,813 |
| 長期借入金 | 93,707 | 85,204 |
| リース債務 | 323 | 6,159 |
| その他 | 502 | 984 |
| 固定負債合計 | 145,524 | 143,162 |
| 負債合計 | 230,077 | 245,243 |
| 純資産の部 | | |
| 株主資本 | | |
| 資本金 | 33,575 | 33,575 |
| 資本剰余金 | | |
| 資本準備金 | 51,468 | 51,468 |
| その他資本剰余金 | 617 | 607 |
| 資本剰余金合計 | 52,085 | 52,076 |
| 利益剰余金 | | |
| 利益準備金 | 2,947 | 2,947 |
| その他利益剰余金 | | |
| 固定資産圧縮積立金 | 1 1,298 | 1 1,296 |
| 繰越利益剰余金 | 78,690 | 71,014 |
| 利益剰余金合計 | 82,936 | 75,258 |
| 自己株式 | 13,157 | 12,396 |
| 株主資本合計 | 155,439 | 148,513 |
| 評価・換算差額等 | | |
| 繰延ヘッジ損益 | 8 | 45 |
| 評価・換算差額等合計 | 8 | 45 |
| 新株予約権 | 734 | - |
| 純資産合計 | 156,165 | 148,467 |
| 負債純資産合計 | 386,243 | 393,711 |

【損益計算書】

(単位：百万円)

| | 前事業年度 (自 2024年4月1日 至 2025年3月31日) | 当事業年度 (自 2025年4月1日 至 2026年3月31日) |
|-----------------|--|--|
| 売上高 | 1 308,341 | 1 323,867 |
| 売上原価 | 1 283,179 | 1 286,193 |
| 売上総利益 | 25,162 | 37,673 |
| 販売費及び一般管理費 | 2 35,027 | 2 36,286 |
| 営業利益又は営業損失() | 9,864 | 1,386 |
| 営業外収益 | | |
| 受取利息 | 1 2,302 | 1 2,297 |
| 受取配当金 | 1 15,168 | 1 8,320 |
| 為替差益 | - | 2,352 |
| その他 | 270 | 152 |
| 営業外収益合計 | 17,741 | 13,123 |
| 営業外費用 | | |
| 支払利息 | 1 607 | 1 1,274 |
| 為替差損 | 2,369 | - |
| 支払補償費 | 33 | 18 |
| 休止固定資産減価償却費 | 7 | 278 |
| 貸倒引当金繰入額 | 3 2,200 | 3 4,806 |
| その他 | 121 | 107 |
| 営業外費用合計 | 5,339 | 6,485 |
| 経常利益 | 2,537 | 8,024 |
| 特別利益 | | |
| 固定資産売却益 | 4 4 | 4 53 |
| 役員報酬制度移行益 | - | 5 64 |
| 特別利益合計 | 4 | 118 |
| 特別損失 | | |
| 固定資産除売却損 | 6 108 | 6 474 |
| 減損損失 | 9 | 0 |
| 関係会社株式評価損 | 7 2,021 | 7 1,500 |
| その他 | 84 | 111 |
| 特別損失合計 | 2,224 | 2,087 |
| 税引前当期純利益 | 317 | 6,055 |
| 法人税、住民税及び事業税 | 581 | 1,949 |
| 法人税等調整額 | 45 | 543 |
| 法人税等合計 | 535 | 2,493 |
| 当期純利益又は当期純損失() | 218 | 3,562 |

【製造原価明細書】

| 区分 | 注記 番号 | 前事業年度 (自 2024年4月1日 至 2025年3月31日) | | 当事業年度 (自 2025年4月1日 至 2026年3月31日) | |
|----------|----------|--|------------|--|------------|
| | | 金額(百万円) | 構成比 (%) | 金額(百万円) | 構成比 (%) |
| 材料費 | 1 | 31,468 | 49.0 | 31,761 | 49.6 |
| 労務費 | | 11,769 | 18.3 | 11,720 | 18.3 |
| 外注加工費 | | 8,745 | 13.6 | 7,468 | 11.7 |
| 経費 | | 12,271 | 19.1 | 13,041 | 20.4 |
| 当期総製造費用 | | 64,255 | 100.0 | 63,991 | 100.0 |
| 期首仕掛品棚卸高 | 2 | 8,940 | | 10,865 | |
| 合計 | | 73,196 | | 74,856 | |
| 他勘定振替高 | | 24,139 | | 23,422 | |
| 期末仕掛品棚卸高 | | 10,865 | | 14,344 | |
| 当期製品製造原価 | | 38,191 | | 37,089 | |

原価計算の方法

部門別製品別計算による実際総合原価計算制度を採用しております。

(注) 1 主な内訳は次のとおりです。

| | 前事業年度 (自 2024年4月1日 至 2025年3月31日) | 当事業年度 (自 2025年4月1日 至 2026年3月31日) |
|------------------|--|--|
| 減価償却費(百万円) | 6,196 | 6,999 |
| 水道光熱費(百万円) | 3,180 | 3,101 |
| 賃借料(百万円) | 140 | 145 |
| 固定資産税その他の税金(百万円) | 365 | 431 |

2 他勘定振替高の主な内訳は次のとおりです。

| | 前事業年度 (自 2024年4月1日 至 2025年3月31日) | 当事業年度 (自 2025年4月1日 至 2026年3月31日) |
|-----------------------------------|--|--|
| 提出会社経由取引に係る在外子会社 向け半製品出荷高(百万円) | 17,867 | 17,476 |
| 商品仕入高(百万円) | 443 | 336 |
| 有形固定資産(百万円) | 158 | 155 |

【株主資本等変動計算書】

前事業年度（自 2024年4月1日 至 2025年3月31日）

（単位：百万円）

| | 株主資本 | | | | | | | |
|---------------------|--------|--------|----------|---------|-----------|----------|--------|---------|
| | 資本金 | 資本剰余金 | | | 利益剰余金 | | | |
| | | 資本準備金 | その他資本剰余金 | 資本剰余金合計 | 利益準備金 | その他利益剰余金 | | 利益剰余金合計 |
| | | | | | 固定資産圧縮積立金 | 繰越利益剰余金 | | |
| 当期首残高 | 33,575 | 51,468 | 569 | 52,038 | 2,947 | 1,316 | 90,111 | 94,376 |
| 当期変動額 | | | | | | | | |
| 剰余金の配当 | | | | | | | 11,221 | 11,221 |
| 固定資産圧縮積立金の取崩 | | | | | | 18 | 18 | - |
| 当期純損失（ ） | | | | | | | 218 | 218 |
| 自己株式の取得 | | | | | | | | |
| 自己株式の処分 | | | 47 | 47 | | | | |
| 株主資本以外の項目の当期変動額（純額） | | | | | | | | |
| 当期変動額合計 | - | - | 47 | 47 | - | 18 | 11,421 | 11,439 |
| 当期末残高 | 33,575 | 51,468 | 617 | 52,085 | 2,947 | 1,298 | 78,690 | 82,936 |

| | 株主資本 | | 評価・換算差額等 | | 新株予約権 | 純資産合計 |
|---------------------|--------|---------|----------|------------|-------|---------|
| | 自己株式 | 株主資本合計 | 繰延ヘッジ損益 | 評価・換算差額等合計 | | |
| 当期首残高 | 13,411 | 166,577 | 32 | 32 | 961 | 167,507 |
| 当期変動額 | | | | | | |
| 剰余金の配当 | | 11,221 | | | | 11,221 |
| 固定資産圧縮積立金の取崩 | | - | | | | - |
| 当期純損失（ ） | | 218 | | | | 218 |
| 自己株式の取得 | 0 | 0 | | | | 0 |
| 自己株式の処分 | 254 | 302 | | | | 302 |
| 株主資本以外の項目の当期変動額（純額） | | | 23 | 23 | 226 | 202 |
| 当期変動額合計 | 254 | 11,138 | 23 | 23 | 226 | 11,341 |
| 当期末残高 | 13,157 | 155,439 | 8 | 8 | 734 | 156,165 |

当事業年度（自 2025年 4月 1日 至 2026年 3月31日）

（単位：百万円）

| | 株主資本 | | | | | | | |
|---------------------|--------|--------|----------|---------|-----------|----------|--------|---------|
| | 資本金 | 資本剰余金 | | | 利益剰余金 | | | |
| | | 資本準備金 | その他資本剰余金 | 資本剰余金合計 | 利益準備金 | その他利益剰余金 | | 利益剰余金合計 |
| | | | | | 固定資産圧縮積立金 | 繰越利益剰余金 | | |
| 当期首残高 | 33,575 | 51,468 | 617 | 52,085 | 2,947 | 1,298 | 78,690 | 82,936 |
| 当期変動額 | | | | | | | | |
| 剰余金の配当 | | | | | | | 11,240 | 11,240 |
| 固定資産圧縮積立金の取崩 | | | | | | 1 | 1 | - |
| 当期純利益 | | | | | | | 3,562 | 3,562 |
| 自己株式の取得 | | | | | | | | |
| 自己株式の処分 | | | 9 | 9 | | | | |
| 株主資本以外の項目の当期変動額（純額） | | | | | | | | |
| 当期変動額合計 | - | - | 9 | 9 | - | 1 | 7,676 | 7,678 |
| 当期末残高 | 33,575 | 51,468 | 607 | 52,076 | 2,947 | 1,296 | 71,014 | 75,258 |

| | 株主資本 | | 評価・換算差額等 | | 新株予約権 | 純資産合計 |
|---------------------|--------|---------|----------|------------|-------|---------|
| | 自己株式 | 株主資本合計 | 繰延ヘッジ損益 | 評価・換算差額等合計 | | |
| 当期首残高 | 13,157 | 155,439 | 8 | 8 | 734 | 156,165 |
| 当期変動額 | | | | | | |
| 剰余金の配当 | | 11,240 | | | | 11,240 |
| 固定資産圧縮積立金の取崩 | | - | | | | - |
| 当期純利益 | | 3,562 | | | | 3,562 |
| 自己株式の取得 | 0 | 0 | | | | 0 |
| 自己株式の処分 | 762 | 752 | | | | 752 |
| 株主資本以外の項目の当期変動額（純額） | | | 36 | 36 | 734 | 771 |
| 当期変動額合計 | 761 | 6,926 | 36 | 36 | 734 | 7,697 |
| 当期末残高 | 12,396 | 148,513 | 45 | 45 | - | 148,467 |

【注記事項】

(重要な会計方針)

1. 有価証券の評価基準及び評価方法

(1) 子会社株式及び関連会社株式

移動平均法による原価法

(2) その他有価証券

市場価格のない株式等以外のもの

時価法

(評価差額は全部純資産直入法により処理し、売却原価は移動平均法により算定)

市場価格のない株式等

移動平均法による原価法

2. デリバティブの評価基準及び評価方法

デリバティブ...時価法

3. 棚卸資産の評価基準及び評価方法

(1) 製品、商品、仕掛品...総平均法による原価法

(貸借対照表価額は収益性の低下に基づく簿価切下げの方法により算定)

(2) 原材料、貯蔵品...先入先出法による原価法

(貸借対照表価額は収益性の低下に基づく簿価切下げの方法により算定)

4. 固定資産の減価償却の方法

(1) 有形固定資産(リース資産を除く)

定率法によっております。

ただし、1998年4月1日以降取得した建物(建物附属設備は除く)並びに2016年4月1日以降に取得した建物附属設備及び構築物については、定額法によっております。

なお、耐用年数及び残存価額については、法人税法に規定する方法と同一の基準によっております。

(2) 無形固定資産(リース資産を除く)

定額法によっております。

なお、耐用年数については、法人税法に規定する方法と同一の基準によっております。

ただし、ソフトウェア(自社利用分)については、社内における利用可能期間(主に5年)に基づく定額法によっております。

(3) リース資産

リース期間を耐用年数とし、残存価額を零とする定額法を採用しております。

5. 引当金の計上基準

(1) 貸倒引当金

債権の貸倒れの損失に備えるため、一般債権については貸倒実績率により、貸倒懸念債権等特定の債権については個別に回収可能性を検討し、回収不能見込額を計上しております。

(2) 賞与引当金

従業員に対して支給する賞与の支出に充てるため、支給見込額に基づき計上しております。

(3) 役員賞与引当金

役員に対して支給する賞与の支出に充てるため、支給見込額に基づき計上しております。

6. 収益及び費用の計上基準

当社は、主にコンデンサ、インダクタ、複合デバイス等の電子部品の製造販売を行っております。これらの製品の販売については、主としてリスク及び経済価値の移転時、又は検収時において顧客が当該製品に対する支配を獲得し、履行義務が充足されると判断し、収益を認識しております。国内の販売においては、出荷時から当該製品の支配が顧客に移転される時までの期間が通常の期間である場合には、出荷時に収益を認識しております。また、収益は顧客との契約において約束された対価から、値引き等を控除した金額で測定しております。取引の対価は履行義務を充足してから1年以内に受領しており、重要な金融要素は含まれておりません。

7. ヘッジ会計の方法

(1) ヘッジ会計の方法

繰延ヘッジ処理を適用しております。

(2) ヘッジ手段とヘッジ対象

ヘッジ手段...為替予約

ヘッジ対象...外貨建予定取引

(3) ヘッジ方針

デリバティブ取引の取組みについては、社内リスク管理規定に基づき、実需の範囲内とし、投機目的のデリバティブ取引は行わない方針であります。

(4) ヘッジ有効性評価の方法

外貨建取引をヘッジ対象とする為替予約については、ヘッジ手段とヘッジ対象に関する重要な条件が同一であり、ヘッジ開始時及びその後も継続して相場変動等を相殺するものと見込まれるため、ヘッジの有効性の判定は省略しております。

8. その他財務諸表作成のための基本となる重要な事項

グループ通算制度の適用

当社は、グループ通算制度を適用しております。

(重要な会計上の見積り)

1. 繰延税金資産の回収可能性

(1) 当事業年度の財務諸表に計上した金額 (百万円)

| | 前事業年度 | 当事業年度 |
|--------|-------|-------|
| 繰延税金資産 | 2,427 | 1,901 |

(2) 識別した項目に係る重要な会計上の見積りの内容に関する情報

繰延税金資産は、将来の課税所得見込額に基づき、将来の税金負担額を軽減する効果が見込まれる範囲で計上しております。課税所得見込額の前提となるのは、取締役会が承認した事業計画であります。

当社及び国内子会社は、グループ通算制度を適用しております。繰延税金資産の回収可能性判断に当たっては、実務対応報告第42号「グループ通算制度を適用する場合の会計処理及び開示に関する取扱い」に従い、グループ通算制度の対象となる法人税及び地方法人税は、通算グループ内のすべての納税申告書の作成主体を一つに束ねた「通算グループ全体」で、グループ通算制度の対象とされていない住民税及び事業税は、納税申告書の作成主体ごとに、回収可能性を判断しております。

事業計画における主要な仮定は収益の予測であります。事業計画は、市場統計や顧客動向から需要予測を立て、顧客別・商品別の販売計画を策定し、生産拠点別の生産品目と生産数量を決め、連結及び会社別に策定しております。当社は連結会社間の取引価格を管理しており、在外連結子会社に移転価格税制に沿った適切な利益配分がなされることを基礎として、事業計画における当社の収益を確定させて、これを将来の課税所得見込額の前提としています。

上記のとおり、回収可能性判断の前提となる事業計画には、販売数量・価格、為替など見積りの要素が多分に含まれていることに加え、当社の収益は在外連結子会社の収益の変動による影響を受けます。電子部品業界は変動が激しく、事業計画策定時点の想定を超えてこれら変動する可能性があります。回収可能性判断の前提とした諸条件の変化により、翌事業年度の財務諸表において認識する繰延税金資産及び法人税等調整額の金額に重要な影響を与える可能性があります。

2. 固定資産の減損

(1) 当事業年度の財務諸表に計上した金額 (百万円)

| | 前事業年度 | 当事業年度 |
|----------------|--------|--------|
| 有形固定資産及び無形固定資産 | 60,415 | 60,077 |
| 減損損失 | 9 | 0 |

(2) 識別した項目に係る重要な会計上の見積りの内容に関する情報

当社では、主として製品群を単位として資産をグルーピングしております。当該製品群における営業活動から生ずる損益が継続してマイナスとなる等、減損の兆候があると認められる場合には、減損損失の認識の判定を行います。割引前将来キャッシュ・フローの総額等の回収可能価額が帳簿価額を下回る場合には、帳簿価額を回収可能価額まで減損し、当該減少額を減損損失として計上しております。

割引前将来キャッシュ・フローは取締役会で承認を受けた事業計画や中期計画を基礎として見積もっており、対象となる資産グループに関連する事業の計画を用いております。当該計画は顧客の最終製品の生産台数、数量予測、市場動向を加味して策定された販売計画や、原価低減計画等の仮定に基づき作成されております。

これらの前提条件を用いた見積りは、合理的であると判断しておりますが、翌事業年度において、経済環境の変化や事業戦略の変更により、見直しが必要となった場合、減損処理が必要となる可能性があります。

(貸借対照表関係)

1 固定資産圧縮積立金は租税特別措置法に基づいて積立てております。

2 関係会社に対する金銭債権及び金銭債務

| | 前事業年度 (2025年3月31日) | 当事業年度 (2026年3月31日) |
|--------|-----------------------|-----------------------|
| 短期金銭債権 | 89,636百万円 | 85,114百万円 |
| 長期金銭債権 | 124,438 | 117,909 |
| 短期金銭債務 | 39,531 | 40,314 |

(損益計算書関係)

1 関係会社との取引高

| | 前事業年度 (自 2024年4月1日 至 2025年3月31日) | 当事業年度 (自 2025年4月1日 至 2026年3月31日) |
|-----------------|--|--|
| 営業取引による取引高 | | |
| 関係会社への売上高 | 274,669百万円 | 289,498百万円 |
| 関係会社からの仕入高 | 265,624 | 276,377 |
| 営業取引以外の取引による取引高 | 31,030 | 22,396 |

2 販売費に属する費用のおおよその割合は前事業年度24.1%、当事業年度24.5%、一般管理費に属する費用のおおよその割合は前事業年度75.9%、当事業年度75.5%であります。

販売費及び一般管理費のうち主要な費目及び金額は次のとおりであります。

| | 前事業年度 (自 2024年4月1日 至 2025年3月31日) | 当事業年度 (自 2025年4月1日 至 2026年3月31日) |
|------------|--|--|
| 研究開発費 | 12,984百万円 | 13,009百万円 |
| 運賃及び手数料 | 4,146 | 4,750 |
| 従業員給与手当 | 6,856 | 7,055 |
| 賞与引当金繰入額 | 594 | 772 |
| 役員賞与引当金繰入額 | 4 | 29 |
| 福利厚生費 | 1,703 | 1,734 |
| 減価償却費 | 870 | 966 |

3 貸倒引当金繰入額

前事業年度(自 2024年4月1日 至 2025年3月31日)

貸倒引当金繰入額は当社連結子会社への貸付金に対するものであります。

当事業年度(自 2025年4月1日 至 2026年3月31日)

貸倒引当金繰入額は当社連結子会社への貸付金に対するものであります。

4 固定資産売却益の内容は次のとおりであります。

| | 前事業年度 (自 2024年4月1日 至 2025年3月31日) | 当事業年度 (自 2025年4月1日 至 2026年3月31日) |
|-----------|--|--|
| 機械及び装置 | 3百万円 | 5百万円 |
| 工具、器具及び備品 | 1 | 48 |
| その他 | 0 | 0 |
| 合計 | 4 | 53 |

5 役員報酬制度移行益

前事業年度（自 2024年4月1日 至 2025年3月31日）

該当事項はありません。

当事業年度（自 2025年4月1日 至 2026年3月31日）

当社は、当事業年度において、付与済みの株式報酬型ストックオプションとしての新株予約権（未行使分）を譲渡制限付株式へ移行する措置を実施し、放棄された新株予約権に係る戻入益479百万円及び交付された譲渡制限付株式に係る費用414百万円の純額を、役員報酬制度移行益として特別利益に計上しております。

6 固定資産除売却損の内容は次のとおりであります。

| | 前事業年度 (自 2024年4月1日 至 2025年3月31日) | 当事業年度 (自 2025年4月1日 至 2026年3月31日) |
|-----------|--|--|
| (固定資産除却損) | | |
| 建物 | 33百万円 | 220百万円 |
| 機械及び装置 | 22 | 149 |
| ソフトウェア | 52 | 41 |
| その他 | 1 | 53 |
| 小計 | 108 | 465 |
| (固定資産売却損) | | |
| 機械及び装置 | -百万円 | 8百万円 |
| その他 | - | 0 |
| 小計 | - | 8 |
| 合計 | 108 | 474 |

7 関係会社株式評価損

前事業年度（自 2024年4月1日 至 2025年3月31日）

関係会社株式評価損は、連結子会社である太陽誘電モバイルテクノロジー株式会社の株式に係る評価損であります。

当事業年度（自 2025年4月1日 至 2026年3月31日）

関係会社株式評価損は、連結子会社である太陽誘電モバイルテクノロジー株式会社の株式に係る評価損であります。

(有価証券関係)

子会社株式及び関連会社株式

市場価格のない株式等の貸借対照表計上額

| 区分 | 前事業年度 (百万円) | 当事業年度 (百万円) |
|--------|----------------|----------------|
| 子会社株式 | 63,850 | 62,029 |
| 関連会社株式 | 20 | 20 |

(税効果会計関係)

1. 繰延税金資産及び繰延税金負債の発生の主な原因別の内訳

| | 前事業年度 (2025年 3月31日) | 当事業年度 (2026年 3月31日) |
|-----------------------|--------------------------|--------------------------|
| 繰延税金資産 | | |
| 賞与引当金 | 502百万円 | 585百万円 |
| 未払費用 | 132 | 147 |
| 未払事業税 | 82 | 167 |
| 前受収益 | 488 | 775 |
| 投資有価証券等 | 51 | 51 |
| 減価償却超過額等 | 73 | 156 |
| 貸倒引当金 | 1,277 | 2,784 |
| 関係会社株式 | 5,440 | 5,910 |
| 前払退職金等 | 870 | 753 |
| 一括償却資産 | 170 | 143 |
| 新株予約権 | 230 | - |
| 繰越欠損金 | 4,178 | 3,922 |
| 退職給付引当金 | 1 | 1 |
| その他 | 784 | 1,272 |
| 繰延税金資産小計 | 14,283 | 16,673 |
| 税務上の繰越欠損金に係る評価性引当額 | 2,736 | 3,223 |
| 将来減算一時差異等の合計に係る評価性引当額 | 8,543 | 10,973 |
| 評価性引当額小計 | 11,279 | 14,196 |
| 繰延税金資産合計 | 3,003 | 2,476 |
| 繰延税金負債 | | |
| 固定資産圧縮積立金 | 576百万円 | 575百万円 |
| 繰延税金負債合計 | 576 | 575 |
| 繰延税金資産負債()の純額 差引 | 2,427百万円 | 1,901百万円 |

2. 法定実効税率と税効果会計適用後の法人税等の負担率との差異の原因となった主な項目別の内訳

| | 前事業年度 (2025年 3月31日) | 当事業年度 (2026年 3月31日) |
|----------------------|--------------------------|--------------------------|
| 法定実効税率 (調整) | 30.5% | 30.5% |
| 交際費等永久に損金に算入されない項目 | 120.9 | 3.6 |
| 受取配当金等永久に益金に算入されない項目 | 1,387.4 | 39.8 |
| 住民税均等割 | 7.3 | 0.4 |
| 試験研究費等税額控除 | - | 2.2 |
| 外国税額 | 458.7 | 11.3 |
| 評価性引当額 | 946.8 | 39.4 |
| その他 | 7.9 | 2.0 |
| 税効果会計適用後の法人税等負担率 | 168.9 | 41.2 |

3. 法人税及び地方法人税の会計処理又はこれらに関する税効果会計の会計処理

当社は、グループ通算制度を適用しており、「グループ通算制度を適用する場合の会計処理及び開示に関する取扱い」(実務対応報告第42号 2021年 8月12日)に従って、法人税及び地方法人税の会計処理又はこれらに関する税効果会計の会計処理並びに開示を行っております。

(収益認識関係)

顧客との契約から生じる収益を理解するための基礎となる情報は、連結財務諸表「注記事項(収益認識関係)」に同一の内容を記載しているため、注記を省略しております。

(重要な後発事象)

連結財務諸表「注記事項(重要な後発事象)」に同一の内容を記載しているため、注記を省略しております。

【附属明細表】

【有形固定資産等明細表】

(単位：百万円)

| 区分 | 資産の種類 | 当期首残高 | 当期増加額 | 当期減少額 | 当期償却額 | 当期末残高 | 減価償却累計額 |
|--------|-----------|---------|--------|---------------|--------|---------|---------|
| 有形固定資産 | 建物 | 37,970 | 7,823 | 1,336 | 1,167 | 44,457 | 23,627 |
| | 構築物 | 3,395 | 99 | 148 | 120 | 3,346 | 2,300 |
| | 機械及び装置 | 89,074 | 10,470 | 2,133 (0) | 7,288 | 97,410 | 73,228 |
| | 車両運搬具 | 662 | 34 | 17 | 86 | 679 | 605 |
| | 工具、器具及び備品 | 17,929 | 1,780 | 638 | 2,121 | 19,071 | 15,722 |
| | 土地 | 4,485 | 16 | - | - | 4,501 | - |
| | 建設仮勘定 | 14,282 | 15,450 | 24,834 | - | 4,897 | - |
| | 計 | 167,799 | 35,675 | 29,109 (0) | 10,785 | 174,365 | 115,484 |
| 無形固定資産 | 特許権 | 217 | - | 1 | 0 | 216 | 214 |
| | ソフトウェア | 5,935 | 512 | 1,353 | 448 | 5,094 | 4,033 |
| | その他 | 252 | 245 | 342 | 0 | 155 | 21 |
| | | 計 | 6,404 | 758 | 1,696 | 449 | 5,465 |

- (注) 1 機械及び装置の増加額の主なものは、積層セラミックコンデンサの製造設備等の新設及び拡充であります。
 2 機械及び装置の減少額の主なものは、積層セラミックコンデンサの製造設備等の廃棄及び売却であります。
 3 建設仮勘定の増加額の主なものは、積層セラミックコンデンサの増産を主体とした設備投資等であります。
 4 建設仮勘定の減少額の主なものは、有形固定資産への振替、子会社グループへの売却、除却・廃棄であります。
 5 「当期減少額」のうち()内は内書きで、減損損失の計上額であります。
 6 当期首残高及び当期末残高は、取得価額により記載しております。

【引当金明細表】

(単位：百万円)

| 区分 | 当期首残高 | 当期増加額 | 当期減少額 | 当期末残高 |
|---------|-------|-------|-------|-------|
| 貸倒引当金 | 4,075 | 4,806 | - | 8,882 |
| 賞与引当金 | 1,653 | 1,920 | 1,653 | 1,920 |
| 役員賞与引当金 | 4 | 29 | 4 | 29 |

(2) 【主な資産及び負債の内容】

連結財務諸表を作成しているため、記載を省略しております。

(3) 【その他】

該当事項はありません。

第6【提出会社の株式事務の概要】

| | |
|------------|---|
| 事業年度 | 4月1日から3月31日まで |
| 定時株主総会 | 6月下旬 |
| 基準日 | 3月31日 |
| 剰余金の配当の基準日 | 9月30日、3月31日 |
| 1単元の株式数 | 100株 |
| 単元未満株式の買取り | |
| 取扱場所 | 東京都千代田区丸の内一丁目3番3号 みずほ信託銀行株式会社 本店証券代行部 |
| 株主名簿管理人 | 東京都千代田区丸の内一丁目3番3号 みずほ信託銀行株式会社 |
| 取次所 | - |
| 買取手数料 | 無料 |
| 公告掲載方法 | 電子公告 (https://www.yuden.co.jp/) ただし、事故その他やむを得ない事由によって電子公告による公告をすることができない場合は、日本経済新聞に掲載する方法により行う。 |
| 株主に対する特典 | 該当事項はありません。 |

(注) 当社定款の定めにより単元未満株主は、以下の権利以外の権利を行使することができません。

- (1) 会社法第189条第2項各号に掲げる権利
- (2) 会社法第166条第1項の規定による請求をする権利
- (3) 株主の有する株式数に応じて募集株式の割当て及び募集新株予約権の割当てを受ける権利
- (4) 単元未満株式の買増しを請求する権利

第7【提出会社の参考情報】

1【提出会社の親会社等の情報】

当社には親会社等はありません。

2【その他の参考情報】

当事業年度の開始日から有価証券報告書提出日までの間に次の書類を提出しております。

- (1) 有価証券報告書及びその添付書類並びに確認書
事業年度 第84期（自 2024年4月1日 至 2025年3月31日）2025年6月24日関東財務局長に提出
- (2) 内部統制報告書及びその添付書類
2025年6月24日関東財務局長に提出
- (3) 半期報告書及び確認書
第85期中（自 2025年4月1日 至 2025年9月30日）2025年11月14日関東財務局長に提出
- (4) 臨時報告書
2025年6月27日関東財務局長に提出
企業内容等の開示に関する内閣府令第19条第2項第2号の2（譲渡制限付株式報酬としての自己株式の処分）に基づく臨時報告書であります。
2025年7月2日関東財務局長に提出
企業内容等の開示に関する内閣府令第19条第2項第9号の2（株主総会における議決権行使の結果）に基づく臨時報告書であります。

第二部【提出会社の保証会社等の情報】

該当事項はありません。

独立監査人の監査報告書及び内部統制監査報告書

2026年6月23日

太陽誘電株式会社
取締役会 御中

有限責任 あずさ監査法人
東京事務所

指定有限責任社員 公認会計士 松本 尚己
業務執行社員

指定有限責任社員 公認会計士 新名谷 寛昌
業務執行社員

< 連結財務諸表監査 >

監査意見

当監査法人は、金融商品取引法第193条の2第1項の規定に基づく監査証明を行うため、「経理の状況」に掲げられている太陽誘電株式会社の2025年4月1日から2026年3月31日までの連結会計年度の連結財務諸表、すなわち、連結貸借対照表、連結損益計算書、連結包括利益計算書、連結株主資本等変動計算書、連結キャッシュ・フロー計算書、連結財務諸表作成のための基本となる重要な事項、その他の注記及び連結附属明細表について監査を行った。

当監査法人は、上記の連結財務諸表が、我が国において一般に公正妥当と認められる企業会計の基準に準拠して、太陽誘電株式会社及び連結子会社の2026年3月31日現在の財政状態並びに同日をもって終了する連結会計年度の経営成績及びキャッシュ・フローの状況を、全ての重要な点において適正に表示しているものと認める。

監査意見の根拠

当監査法人は、我が国において一般に公正妥当と認められる監査の基準に準拠して監査を行った。監査の基準における当監査法人の責任は、「連結財務諸表監査における監査人の責任」に記載されている。当監査法人は、我が国における職業倫理に関する規定（社会的影響度の高い事業体の財務諸表監査に適用される規定を含む。）に従って、会社及び連結子会社から独立しており、また、監査人としてのその他の倫理上の責任を果たしている。当監査法人は、意見表明の基礎となる十分かつ適切な監査証拠を入手したと判断している。

監査上の主要な検討事項

監査上の主要な検討事項とは、当連結会計年度の連結財務諸表の監査において、監査人が職業的専門家として特に重要であると判断した事項である。監査上の主要な検討事項は、連結財務諸表全体に対する監査の実施過程及び監査意見の形成において対応した事項であり、当監査法人は、当該事項に対して個別に意見を表明するものではない。

| パワーデバイス事業における固定資産の減損損失の認識の要否に関する判断の妥当性 | |
|--|--|
| 監査上の主要な検討事項の内容及び決定理由 | 監査上の対応 |
| <p>太陽誘電株式会社の当連結会計年度の連結貸借対照表において、有形固定資産289,967百万円及び無形固定資産1,790百万円が計上されている。連結財務諸表注記「(重要な会計上の見積り)1.固定資産の減損」に記載されているとおり、このうち、有形固定資産9,392百万円及び無形固定資産80百万円は、パワーデバイス事業を営むエルナー株式会社及びその連結子会社に関するものであり、これらの合計金額は連結総資産の約2%に相当する。また、当連結会計年度の連結損益計算書において、減損損失1,943百万円を計上している。</p> <p>固定資産は減損の兆候があると認められる場合には、資産グループから得られる割引前将来キャッシュ・フローの総額と帳簿価額を比較することによって、減損損失の認識の要否を判定する。判定の結果、減損損失の認識が必要と判定された場合、帳簿価額を回収可能価額まで減額し、帳簿価額の減少額は減損損失として認識される。</p> <p>パワーデバイス事業の主力製品であるアルミニウム電解コンデンサは、自動車の48V化の進展などにより導電性高分子ハイブリッドアルミ電解コンデンサの需要拡大が見込まれ、生産能力増強投資が行われてきた。一方で、足元の欧州自動車市場における需要の低迷及び原材料価格の上昇に伴い収益性が低下傾向にあり、パワーデバイス事業の営業活動から生ずる損益が継続してマイナスとなったため、当連結会計年度において減損損失の認識の要否の判定が行われたが、一部の資産グループを除き、割引前将来キャッシュ・フローが帳簿価額を上回ることから、減損損失を計上していない。</p> <p>当該判定の基礎となる割引前将来キャッシュ・フローは、経営者が作成した将来の事業計画及び将来キャッシュ・フローの見積期間経過時点における処分価額を基礎としている。将来の事業計画については、導電性高分子ハイブリッドアルミニウム電解コンデンサについて高い成長率が見込まれており、また、原価低減も計画されているが、外部経営環境の変化によりコストは上昇傾向にあることから、当該仮定は不確実性を伴い、これらの経営者による判断が減損損失の認識の要否に重要な影響を及ぼす。</p> <p>以上から、当監査法人は、パワーデバイス事業における固定資産の減損損失の認識の要否に関する判断の妥当性が、当連結会計年度の連結財務諸表監査において特に重要であり、「監査上の主要な検討事項」の一つに該当すると判断した。</p> | <p>当監査法人は、パワーデバイス事業における固定資産の減損損失の認識の要否に関する判断の妥当性の検討にあたり、主に以下の手続を実施した。</p> <p>(1)内部統制の評価 固定資産の減損損失の認識と測定に関連する内部統制の整備及び運用状況の有効性を評価した。</p> <p>(2)割引前将来キャッシュ・フローの見積りの合理性の評価 割引前将来キャッシュ・フローの見積りの基礎となる将来の事業計画に含まれる主要な仮定の合理性を評価するため、その根拠について経営者に対して質問するとともに、主に以下の手続を実施した。</p> <p>将来の販売予測に関する仮定について、顧客から入手した主要な製品の受注確度に関する根拠資料を閲覧して、整合性を確かめた。また、主要な製品の市場の需要予測に関する外部調査機関の報告書を閲覧して当該販売予測の合理性を検討した。</p> <p>原材料費の低減に係る計画に関する仮定について、取引先から入手した取引価格に関する根拠資料を閲覧して整合性を確かめた。</p> <p>将来キャッシュ・フローの見積期間経過時点における処分価額の前提となる不動産鑑定評価書について、当監査法人内の専門家を関与させ、評価の方法及び前提条件の適切性を検討した。</p> <p>上記手続の検討結果を踏まえて、将来の事業計画に一定の不確実性を織り込んだ場合の割引前将来キャッシュ・フローの見積りに与える影響について検討した。</p> |

| 繰延税金資産の回収可能性に関する判断の妥当性 | |
|---|--|
| 監査上の主要な検討事項の内容及び決定理由 | 監査上の対応 |
| <p>太陽誘電株式会社の当連結会計年度の連結貸借対照表において、繰延税金資産3,944百万円が計上されており、連結財務諸表注記（税効果会計関係）に記載のとおり、繰延税金負債との相殺及び評価性引当額控除前の繰延税金資産の金額は23,893百万円である。</p> <p>繰延税金資産は、税務上の繰越欠損金及び将来減算一時差異のうち将来にわたり税金負担額を軽減することが認められる範囲内で認識する。</p> <p>グループ通算制度を適用している太陽誘電株式会社及び国内連結子会社の繰延税金資産の回収可能性の判断に用いられる繰延税金資産の計上額の算定にあたっては、「繰延税金資産の回収可能性に関する適用指針」の定める会社分類を判断するとともに合理的な仮定に基づき将来の課税所得を見積る必要がある。</p> <p>将来課税所得の見積りは、太陽誘電株式会社の経営者が作成した将来の事業計画を基礎として行われる。これらの会社が属する電子部品業界は、技術革新が速く最終製品市場の景気に連動して需要変動が激しいことから、当該事業計画に含まれる将来の販売予測は不確実性を伴い、これに関する経営者による判断が繰延税金資産の計上額に重要な影響を及ぼす。</p> <p>以上から、当監査法人は、繰延税金資産の回収可能性に関する判断の妥当性が、当連結会計年度の連結財務諸表監査において特に重要であり、「監査上の主要な検討事項」の一つに該当すると判断した。</p> | <p>当監査法人は、繰延税金資産の回収可能性に関する判断の妥当性を評価するため、主に以下の手続を実施した。</p> <p>(1)内部統制の評価 繰延税金資産の回収可能性に関する判断に関連する内部統制の整備状況及び運用状況の有効性を評価した。</p> <p>(2)将来課税所得の見積りの合理性の評価 太陽誘電株式会社及び国内連結子会社の繰延税金資産の回収可能性に関する判断において重要となる、「繰延税金資産の回収可能性に関する適用指針」に基づく会社分類及び将来課税所得の見積りに当たって採用された主要な仮定の適切性を検討するため、その根拠について太陽誘電株式会社の経営者に対して質問するとともに、主に以下の手続を実施した。</p> <p>「繰延税金資産の回収可能性に関する適用指針」に基づく会社分類について、過去及び当期の課税所得や繰越欠損金の発生状況等を勘案してその妥当性を検討した。</p> <p>将来の販売予測に関する仮定について、顧客から入手した主要な製品の受注確度に関する根拠資料を閲覧して、整合性を確かめた。また、主要な製品の市場の需要予測に関する外部調査機関の報告書を閲覧して当該販売予測の合理性を検討した。</p> <p>過去の事業計画と実績との差異原因を分析し、当該差異原因が将来課税所得の見積りに当たり適切に考慮されているか否かを評価した。</p> <p>課税所得計算及びそれに含まれる申告調整項目の妥当性について、税務の専門家を関与させて検討するとともに、将来減算一時差異及び繰越欠損金の解消予定時期のスケジュールリングの妥当性を検討した。</p> |

その他の記載内容

その他の記載内容は、有価証券報告書に含まれる情報のうち、連結財務諸表及び財務諸表並びにこれらの監査報告書以外の情報である。経営者の責任は、その他の記載内容を作成し開示することにある。また、監査等委員会の責任は、その他の記載内容の報告プロセスの整備及び運用における取締役の職務の執行を監視することにある。

当監査法人の連結財務諸表に対する監査意見の対象にはその他の記載内容は含まれておらず、当監査法人はその他の記載内容に対して意見を表明するものではない。

連結財務諸表監査における当監査法人の責任は、その他の記載内容を通読し、通読の過程において、その他の記載内容と連結財務諸表又は当監査法人が監査の過程で得た知識との間に重要な相違があるかどうかを検討すること、また、そのような重要な相違以外にその他の記載内容に重要な誤りの兆候があるかどうか注意を払うことにある。

当監査法人は、実施した作業に基づき、その他の記載内容に重要な誤りがあると判断した場合には、その事実を報告することが求められている。

その他の記載内容に関して、当監査法人が報告すべき事項はない。

連結財務諸表に対する経営者及び監査等委員会の責任

経営者の責任は、我が国において一般に公正妥当と認められる企業会計の基準に準拠して連結財務諸表を作成し適正に表示することにある。これには、不正又は誤謬による重要な虚偽表示のない連結財務諸表を作成し適正に表示するために経営者が必要と判断した内部統制を整備及び運用することが含まれる。

連結財務諸表を作成するに当たり、経営者は、継続企業の前提に基づき連結財務諸表を作成することが適切であるかどうかを評価し、我が国において一般に公正妥当と認められる企業会計の基準に基づいて継続企業に関する事項を開示する必要がある場合には当該事項を開示する責任がある。

監査等委員会の責任は、財務報告プロセスの整備及び運用における取締役の職務の執行を監視することにある。

連結財務諸表監査における監査人の責任

監査人の責任は、監査人が実施した監査に基づいて、全体としての連結財務諸表に不正又は誤謬による重要な虚偽表示がないかどうかについて合理的な保証を得て、監査報告書において独立の立場から連結財務諸表に対する意見を表明することにある。虚偽表示は、不正又は誤謬により発生する可能性があり、個別に又は集計すると、連結財務諸表の利用者の意思決定に影響を与えると合理的に見込まれる場合に、重要性があると判断される。

監査人は、我が国において一般に公正妥当と認められる監査の基準に従って、監査の過程を通じて、職業的専門家としての判断を行い、職業的懐疑心を保持して以下を実施する。

- ・不正又は誤謬による重要な虚偽表示リスクを識別し、評価する。また、重要な虚偽表示リスクに対応した監査手続を立案し、実施する。監査手続の選択及び適用は監査人の判断による。さらに、意見表明の基礎となる十分かつ適切な監査証拠を入手する。
- ・連結財務諸表監査の目的は、内部統制の有効性について意見表明するためのものではないが、監査人は、リスク評価の実施に際して、状況に応じた適切な監査手続を立案するために、監査に関連する内部統制を検討する。
- ・経営者が採用した会計方針及びその適用方法の適切性、並びに経営者によって行われた会計上の見積りの合理性及び関連する注記事項の妥当性を評価する。
- ・経営者が継続企業を前提として連結財務諸表を作成することが適切であるかどうか、また、入手した監査証拠に基づき、継続企業の前提に重要な疑義を生じさせるような事象又は状況に関して重要な不確実性が認められるかどうか結論付ける。継続企業の前提に関する重要な不確実性が認められる場合は、監査報告書において連結財務諸表の注記事項に注意を喚起すること、又は重要な不確実性に関する連結財務諸表の注記事項が適切でない場合は、連結財務諸表に対して除外事項付意見を表明することが求められている。監査人の結論は、監査報告書日までに入手した監査証拠に基づいているが、将来の事象や状況により、企業は継続企業として存続できなくなる可能性がある。
- ・連結財務諸表の表示及び注記事項が、我が国において一般に公正妥当と認められる企業会計の基準に準拠しているかどうかとともに、関連する注記事項を含めた連結財務諸表の表示、構成及び内容、並びに連結財務諸表が基礎となる取引や会計事象を適正に表示しているかどうかを評価する。
- ・連結財務諸表に対する意見表明の基礎となる、会社及び連結子会社の財務情報に関する十分かつ適切な監査証拠を入手するために、連結財務諸表の監査を計画し実施する。監査人は、連結財務諸表の監査に関する指揮、監督及び査閲に関して責任がある。監査人は、単独で監査意見に対して責任を負う。

監査人は、監査等委員会に対して、計画した監査の範囲とその実施時期、監査の実施過程で識別した内部統制の重要な不備を含む監査上の重要な発見事項、及び監査の基準で求められているその他の事項について報告を行う。

監査人は、監査等委員会に対して、独立性についての我が国における職業倫理に関する規定を遵守したこと、並びに監査人の独立性に影響を与えると合理的に考えられる事項、及び阻害要因を除去するための対応策を講じている場合又は阻害要因を許容可能な水準にまで軽減するためのセーフガードを適用している場合はその内容について報告を行う。

監査人は、監査等委員会と協議した事項のうち、当連結会計年度の連結財務諸表の監査で特に重要であると判断した事項を監査上の主要な検討事項と決定し、監査報告書において記載する。ただし、法令等により当該事項の公表が禁止されている場合や、極めて限定的ではあるが、監査報告書において報告することにより生じる不利益が公共の利益を上回ると合理的に見込まれるため、監査人が報告すべきでないと判断した場合は、当該事項を記載しない。

< 内部統制監査 >

監査意見

当監査法人は、金融商品取引法第193条の2第2項の規定に基づく監査証明を行うため、太陽誘電株式会社の2026年3月31日現在の内部統制報告書について監査を行った。

当監査法人は、太陽誘電株式会社が2026年3月31日現在の財務報告に係る内部統制は有効であると表示した上記の内部統制報告書が、我が国において一般に公正妥当と認められる財務報告に係る内部統制の評価の基準に準拠して、財務報告に係る内部統制の評価結果について、全ての重要な点において適正に表示しているものと認める。

監査意見の根拠

当監査法人は、我が国において一般に公正妥当と認められる財務報告に係る内部統制の監査の基準に準拠して内部統制監査を行った。財務報告に係る内部統制の監査の基準における当監査法人の責任は、「内部統制監査における監査人の責任」に記載されている。当監査法人は、我が国における職業倫理に関する規定に従って、会社及び連結子会社から独立しており、また、監査人としてのその他の倫理上の責任を果たしている。当監査法人は、意見表明の基礎となる十分かつ適切な監査証拠を入手したと判断している。

内部統制報告書に対する経営者及び監査等委員会の責任

経営者の責任は、財務報告に係る内部統制を整備及び運用し、我が国において一般に公正妥当と認められる財務報告に係る内部統制の評価の基準に準拠して内部統制報告書を作成し適正に表示することにある。

監査等委員会の責任は、財務報告に係る内部統制の整備及び運用状況を監視、検証することにある。

なお、財務報告に係る内部統制により財務報告の虚偽の記載を完全には防止又は発見することができない可能性がある。

内部統制監査における監査人の責任

監査人の責任は、監査人が実施した内部統制監査に基づいて、内部統制報告書に重要な虚偽表示がないかどうかについて合理的な保証を得て、内部統制監査報告書において独立の立場から内部統制報告書に対する意見を表明することにある。

監査人は、我が国において一般に公正妥当と認められる財務報告に係る内部統制の監査の基準に従って、監査の過程を通じて、職業的専門家としての判断を行い、職業的懐疑心を保持して以下を実施する。

- ・内部統制報告書における財務報告に係る内部統制の評価結果について監査証拠を入手するための監査手続を実施する。内部統制監査の監査手続は、監査人の判断により、財務報告の信頼性に及ぼす影響の重要性に基づいて選択及び適用される。
- ・財務報告に係る内部統制の評価範囲、評価手続及び評価結果について経営者が行った記載を含め、全体としての内部統制報告書の表示を検討する。
- ・内部統制報告書における財務報告に係る内部統制の評価結果に関する十分かつ適切な監査証拠を入手するために、内部統制の監査を計画し実施する。監査人は、内部統制報告書の監査に関する指揮、監督及び査閲に関して責任がある。監査人は、単独で監査意見に対して責任を負う。

監査人は、監査等委員会に対して、計画した内部統制監査の範囲とその実施時期、内部統制監査の実施結果、識別した内部統制の開示すべき重要な不備、その是正結果、及び内部統制の監査の基準で求められているその他の事項について報告を行う。

監査人は、監査等委員会に対して、独立性についての我が国における職業倫理に関する規定を遵守したこと、並びに監査人の独立性に影響を与えると合理的に考えられる事項、及び阻害要因を除去するための対応策を講じている場合又は阻害要因を許容可能な水準にまで軽減するためのセーフガードを適用している場合はその内容について報告を行う。

<報酬関連情報>

当監査法人及び当監査法人と同一のネットワークに属する者に対する、会社及び子会社の監査証明業務に基づく報酬及び非監査業務に基づく報酬の額は、「提出会社の状況」に含まれるコーポレート・ガバナンスの状況等(3)【監査の状況】に記載されている。

利害関係

会社及び連結子会社と当監査法人又は業務執行社員との間には、公認会計士法の規定により記載すべき利害関係はない。

以 上

-
1. 上記の監査報告書の原本は当社（有価証券報告書提出会社）が別途保管しております。
 2. X B R L データは監査の対象には含まれていません。

独立監査人の監査報告書

2026年6月23日

太陽誘電株式会社

取締役会 御中

有限責任 あずさ監査法人
東京事務所

指定有限責任社員 公認会計士 松本 尚己
業務執行社員

指定有限責任社員 公認会計士 新名谷 寛昌
業務執行社員

< 財務諸表監査 >

監査意見

当監査法人は、金融商品取引法第193条の2第1項の規定に基づく監査証明を行うため、「経理の状況」に掲げられている太陽誘電株式会社の2025年4月1日から2026年3月31日までの第85期事業年度の財務諸表、すなわち、貸借対照表、損益計算書、株主資本等変動計算書、重要な会計方針、その他の注記及び附属明細表について監査を行った。

当監査法人は、上記の財務諸表が、我が国において一般に公正妥当と認められる企業会計の基準に準拠して、太陽誘電株式会社の2026年3月31日現在の財政状態及び同日をもって終了する事業年度の経営成績を、全ての重要な点において適正に表示しているものと認める。

監査意見の根拠

当監査法人は、我が国において一般に公正妥当と認められる監査の基準に準拠して監査を行った。監査の基準における当監査法人の責任は、「財務諸表監査における監査人の責任」に記載されている。当監査法人は、我が国における職業倫理に関する規定（社会的影響度の高い事業体の財務諸表監査に適用される規定を含む。）に従って、会社から独立しており、また、監査人としてのその他の倫理上の責任を果たしている。当監査法人は、意見表明の基礎となる十分かつ適切な監査証拠を入手したと判断している。

監査上の主要な検討事項

監査上の主要な検討事項とは、当事業年度の財務諸表の監査において、監査人が職業的専門家として特に重要であると判断した事項である。監査上の主要な検討事項は、財務諸表全体に対する監査の実施過程及び監査意見の形成において対応した事項であり、当監査法人は、当該事項に対して個別に意見を表明するものではない。

繰延税金資産の回収可能性に関する判断の妥当性

財務諸表の監査報告書に記載すべき監査上の主要な検討事項「繰延税金資産の回収可能性に関する判断の妥当性」は、連結財務諸表の監査報告書に記載されている監査上の主要な検討事項「繰延税金資産の回収可能性に関する判断の妥当性」と実質的に同一の内容である。このため、財務諸表の監査報告書ではこれに関する記載を省略する。

その他の記載内容

その他の記載内容は、有価証券報告書に含まれる情報のうち、連結財務諸表及び財務諸表並びにこれらの監査報告書以外の情報である。経営者の責任は、その他の記載内容を作成し開示することにある。また、監査等委員会の責任は、その他の記載内容の報告プロセスの整備及び運用における取締役の職務の執行を監視することにある。

当監査法人の財務諸表に対する監査意見の対象にはその他の記載内容は含まれておらず、当監査法人はその他の記載内容に対して意見を表明するものではない。

財務諸表監査における当監査法人の責任は、その他の記載内容を通読し、通読の過程において、その他の記載内容と財務諸表又は当監査法人が監査の過程で得た知識との間に重要な相違があるかどうかを検討すること、また、そのような重要な相違以外にその他の記載内容に重要な誤りの兆候があるかどうか注意を払うことにある。

当監査法人は、実施した作業に基づき、その他の記載内容に重要な誤りがあると判断した場合には、その事実を報告することが求められている。

その他の記載内容に関して、当監査法人が報告すべき事項はない。

財務諸表に対する経営者及び監査等委員会の責任

経営者の責任は、我が国において一般に公正妥当と認められる企業会計の基準に準拠して財務諸表を作成し適正に表示することにある。これには、不正又は誤謬による重要な虚偽表示のない財務諸表を作成し適正に表示するために経営者が必要と判断した内部統制を整備及び運用することが含まれる。

財務諸表を作成するに当たり、経営者は、継続企業的前提に基づき財務諸表を作成することが適切であるかどうかを評価し、我が国において一般に公正妥当と認められる企業会計の基準に基づいて継続企業に関する事項を開示する必要がある場合には当該事項を開示する責任がある。

監査等委員会の責任は、財務報告プロセスの整備及び運用における取締役の職務の執行を監視することにある。

財務諸表監査における監査人の責任

監査人の責任は、監査人が実施した監査に基づいて、全体としての財務諸表に不正又は誤謬による重要な虚偽表示がないかどうかについて合理的な保証を得て、監査報告書において独立の立場から財務諸表に対する意見を表明することにある。虚偽表示は、不正又は誤謬により発生する可能性があり、個別に又は集計すると、財務諸表の利用者の意思決定に影響を与えると合理的に見込まれる場合に、重要性があると判断される。

監査人は、我が国において一般に公正妥当と認められる監査の基準に従って、監査の過程を通じて、職業的専門家としての判断を行い、職業的懐疑心を保持して以下を実施する。

- ・不正又は誤謬による重要な虚偽表示リスクを識別し、評価する。また、重要な虚偽表示リスクに対応した監査手続を立案し、実施する。監査手続の選択及び適用は監査人の判断による。さらに、意見表明の基礎となる十分かつ適切な監査証拠を入手する。
- ・財務諸表監査の目的は、内部統制の有効性について意見表明するためのものではないが、監査人は、リスク評価の実施に際して、状況に応じた適切な監査手続を立案するために、監査に関連する内部統制を検討する。
- ・経営者が採用した会計方針及びその適用方法の適切性、並びに経営者によって行われた会計上の見積りの合理性及び関連する注記事項の妥当性を評価する。
- ・経営者が継続企業を前提として財務諸表を作成することが適切であるかどうか、また、入手した監査証拠に基づき、継続企業的前提に重要な疑義を生じさせるような事象又は状況に関して重要な不確実性が認められるかどうか結論付ける。継続企業的前提に関する重要な不確実性が認められる場合は、監査報告書において財務諸表の注記事項に注意を喚起すること、又は重要な不確実性に関する財務諸表の注記事項が適切でない場合は、財務諸表に対して除外事項付意見を表明することが求められている。監査人の結論は、監査報告書日までに入手した監査証拠に基づいているが、将来の事象や状況により、企業は継続企業として存続できなくなる可能性がある。
- ・財務諸表の表示及び注記事項が、我が国において一般に公正妥当と認められる企業会計の基準に準拠しているかどうかとともに、関連する注記事項を含めた財務諸表の表示、構成及び内容、並びに財務諸表が基礎となる取引や会計事象を適正に表示しているかどうかを評価する。

監査人は、監査等委員会に対して、計画した監査の範囲とその実施時期、監査の実施過程で識別した内部統制の重要な不備を含む監査上の重要な発見事項、及び監査の基準で求められているその他の事項について報告を行う。

監査人は、監査等委員会に対して、独立性についての我が国における職業倫理に関する規定を遵守したこと、並びに監査人の独立性に影響を与えると合理的に考えられる事項、及び阻害要因を除去するための対応策を講じている場合又は阻害要因を許容可能な水準にまで軽減するためのセーフガードを適用している場合はその内容について報告を行う。

監査人は、監査等委員会と協議した事項のうち、当事業年度の財務諸表の監査で特に重要であると判断した事項を監査上の主要な検討事項と決定し、監査報告書において記載する。ただし、法令等により当該事項の公表が禁止されている場合や、極めて限定的ではあるが、監査報告書において報告することにより生じる不利益が公共の利益を上回ると合理的に見込まれるため、監査人が報告すべきでないと判断した場合は、当該事項を記載しない。

< 報酬関連情報 >

報酬関連情報は、連結財務諸表の監査報告書に記載されている。

利害関係

会社と当監査法人又は業務執行社員との間には、公認会計士法の規定により記載すべき利害関係はない。

以 上

-
- 1 . 上記の監査報告書の原本は当社（有価証券報告書提出会社）が別途保管しております。
 - 2 . X B R L データは監査の対象には含まれていません。